京城日報
朝刊 夕刊
發行所 京城日報社

万年筆用インキ ワグナー

汪主席けふ入京

【東京電話】國府還都以來一年二ケ月帝國の絶對協力下にその基礎を鞏く强化しつゝある盟邦の元首國民政府主席汪精衞氏は一億國民の熱誠あふるゝ歡迎裡に十七日晴れの入京をするが、畏くも　天皇陛下には汪主席を十七、十八の兩日に亘り皇室の賓客として厚く御款待あらせられる、入京第一日は午後四時汪主席を霞ケ關離宮に迎へさせられ、また十八日は宮中において親しく御會見あらせられる御豫定である、晴れの入京の日汪主席は接伴員以下各隨員は新京の中華民國大使館に汪主席を出迎へ、汪主席に隨ふ周行政院副院長、褚外交部長、梁宣傳部長その他の部員一同と交驩の上、汪主席は日本接伴員と同乗隨員ならびに接伴員と共に午後四時宮内省差し廻しの自動車にて大使館發晴れの霞ケ關離宮に入り元首として皇室の賓客の禮を受け、同夜は陛下大食堂にて汪主席を中心に宮中御招宴の非公式晩餐會が催される

出迎への阿部大使と握手を交す汪主席＝神戸にて・電送

翼賛の使命明示
議員の所見眞摯熱烈
協力會議

【東京電話】大政翼賛會第一回中央協力會議第一日は嚴肅なる開會式に次いで近衞總裁、末次議長の挨拶ならびに陸海軍部を代表して澤本海軍次官の説明などがあり、これによつて

一、改組後の翼賛會は出發當初と何等その理念を異にするものでないこと

二、未曾有の國際戰局に對處するためにます／＼一億一心臣道實踐の運動中核體としての使命達成に邁進すること

などが明示され總會においては、議案第一部「國體觀念の徹底、大政翼賛運動の强化擴充國民運動の展開」第二部「國民組織」第三部「行政機構の刷新ならびに運用」および第四部「經濟」に關する事項が上程されて合計二十餘名の會議員が各々眞摯熱烈な所見を披瀝したが、その具體的建設方策の開陳は時間の都合上すべて十八日の委員會に讓られた、總會第二日は十七日午前八時から開會、前日に引續き議案第四部『經濟』第五部『食糧增産』第六部『教育文化』第七部『國民生活』に關する諸事項を順次上程、午後六時總會を終了する豫定であるが、これらの諸問題は何れも國民生活に直接關係を有するものだけに當日の論議は一層その切實眞劍さを増して來るであらう

ド・ゴール將軍戰傷説

【ベルリン十五日同盟】當地に達した情報によればシリヤ侵入の自由フランス軍を指揮中のド・ゴール將軍はダマスクス附近においてフランス空軍の爆擊によつて負傷したといはれる

國民の心眼を
事變處理に向けよ

【東京電話】十六日の第一回中央協力會議總會第一日は、開會式終了後午前九時四十分開會、直ちに日程に入り、まづ石渡事務總長より翼賛會改組後の翼賛運動の方針ならびに事業計畫につき詳細説明し、ついで地方組織局長より會議の臨時中央協力會議の議事經過報告を行ひ、特に官界新體制確立と食糧增産に關する事項に付ては會議終了後政府がこれを取上げて着々その施策を進めてゐる現状を詳細に説明して報告を終る、この時末次議長より

この際議長代理を決めておきたいと思ふ、その任は尚部長章子氏にお願ひしたい

と述べ、續いて提出議案數その他審議方法などにつき説明があつた後、第一部國體觀念の徹底に關する議案を一括上程したが、この時高木義人氏（京城）發言を求め

會議に入るに先立ち我々會議員全部の氣持を前線將兵に傳へて感謝の氣持と決意の程を示したい

と述べれば、末次議長より

自分も同じことを考へた手許に案文が出來てゐるから讀上げる

と前線將兵に對する感謝決議を朗讀し、滿場一致でこれを可決、いよ／＼議事に入り議案第一號國民精神の要綱に關して池田弘氏（各界）發言のため先鋒を承つて立ち

國民精神の作興は國體の明徵を根幹とするほかに道はない、これにはまづ政府および指導階級が旨範を明かにすることが緊急先決問題である、まだどの思想確立と併行して現下の政治的秘密主義を排撃することを强調したい、外國がすでに知り盡してゐるやうなことまで國内的に極秘にすることはあまりにも稚拙である、知らしむべし、だけでは駄目で依らしむべし、政府はよろしく國民の協力を求めるやう努力すべきである

と述べる、それに關聯して今井嘉幸氏（福岡）立つ

國民の地位状態を救ふ一として東亞新秩序の具體的内容を知らしめることが第一義だと考へる

力强い翼賛運動
會議出席の川岸聯盟總長語る

【東京電話】協力會議に出席した川岸聯盟事務總長は會議終了後左の如く語る【寫眞＝川岸總長】

會議に出席してみて改組後の運動が力强く確立してゐることが判り心强く思つた、總裁以下本部役員ならびに出席の議員ともに運動の强化擴充を叫んでをり、改組後の翼賛會の後退を憂慮してゐたがこれで安心した、議員の發言に付ては地方議員が運動の方針をもつと明瞭に示して徹底的にやつてくれと要望したが同感だ、たゞ憂國の至情から激越な意見を吐いたものが二、三あつたがこれは國民の精神が弛緩してゐるといふ過つた印象を與へ易いから注意する必要がある、議員の意見も熱心に燃え國民常會としてはまづ立派な出來榮えだつた、この一億の熱意が渾然一體となつて實踐すれば恐れるものはない

小泉六一氏（各界）最近高度國防國家建設のためと稱して國民の能力の大部分を國内政治方面に集中し過ぎてゐる嫌ひがある、このため熾烈な戰爭意識を失ひつつあるやに見受けられるのは遺憾である、國民の心眼を事變處理の一點に集中する方策を樹てることが喫緊の問題である

と述べ「雜音を防遏し國論の統一を期すること」につき

戸刈隆始氏（各界）戰時下民間に流布さるる雜音は斷乎取締らねばならぬ、政府は强力政治を强化し、一に重點主義をもつて諸施策の實施に卽刻取りかかるべきである、これがためには指導精神のもとに政府は組織の徹底的單純化をはかり、人材簡拔とともに責任の所在を明かならしめることが急務である

と述べ「政府機構を一體化する件」につき

松永材氏（各界）國民精神の統一は政治機構の一體化にあり、これが具現化をはかられねばならぬ、これがためには神社制度ならびに宗教に關する改正を行ふ必要がある

志岐豐氏（福岡）今日の難局突破は翼賛運動の全面的展開にある、當局においてはよろしく改組による翼賛會の後退などのデマを一掃し、翼賛精神を激勵し運動の目的達成に努力されたい

と主張し正午一日休憩、一時再開、劈頭澤本海軍次官挨拶を求め「出征陸海軍將兵に對し本總會において感謝の意を表せられたことにつきお禮を申述べる」と冒頭し別項の如き大政翼賛會に對する軍の所信を表明ついで發言に入り、翼賛會の强化策について

高野孫左衞門氏（山梨）翼賛運動に對し一般國民はその理念方向などについて正確に把握し得ない狀態にある、翼賛會の現状では各種勢力の中間に在る如き印象を與へ國民的大運動の推進機構たる重任を完遂し難い憾がある、これがためには翼賛會の純化と强化をはかることが必要である

と希望しついで大東亞共榮圈の確立に關する件について

今井新造氏 共榮圈確立のためには國論の統一が肝要であり、語數を整理して國論を統一指導することが翼賛會の責務である

三好英之氏（各界）翼賛會は政府と表裏一體をなし政府と協力すべき機關であるが政府の機關ではないことは夙に明かにされてゐる、しかし帝國議會との關係が明確でないことから改組により議會人の多數がその中核に參會したが帝國議會と翼賛會は表裏一體の關係に立つやうに抱き合つて進まねばならぬ

末次議長 今井氏の發言は國民の聲を代表してゐると思ふ、翼賛會當局は適當なる機會にこれに答へるやうに請する

と述べれば石渡總長起つて答辯

西村茂生氏（各界）國民精神の現狀は堅忍持久に少しく缺くる所がある、政府は國民精神を大いに奮起するやう努力すべきである

以上をもつて第一部の國體觀念の徹底、大政翼賛運動の强化ならびに東亞國民運動の展開に關する事項を終了、引續いて第二部「國民組織に關する事項」の提案理由の説明に入る、大政翼賛運動を强化育成のため常會の運營を徹底强化する件について

野間仁一氏（群馬）翼賛運動が官僚的な或は一部指導階級の運動又は單なる公營運動の如き感を抱かしむることは遺憾である、國民自身の自發的意思によつて下から盛り上る一大國民運動たらしめよ

鳥谷章氏（愛媛）翼賛運動の活潑なる展開を期するために は下部組織中に出來るだけ多數の在鄕軍人を參加活動せしめ翼賛運動に一層の活力を附與するやうにせられたき件につき

野田正昇氏（愛知）産業報國會や農業報國會、商業報國會その他の職域團體が各々獨自の運動をそれ／＼の形で展開してゐることは翼賛運動の健全なる發達を阻害する嫌ひがある、これらの多元的運動を綜合統一して翼賛運動の一元化たらしめるやうに改める必要はないか

高田元三郎氏（各界）近來とかく國民精神が弛緩してゐる如くいはれるが本會議においてはこれ等の言論の各方面への影響は甚大であると思ふから議長は適當に處置されたい

末次議長 そのやうな發言はならぬといふ意味に解釋すべきでもかゝる發言は事實の有無を問題ではないと留意されたい

とたへる、ついで靑壯年層の報國運動統制に關する件につき

小松茂藤治氏（福島）從來の靑年團の發展的解消とともに大日本靑少年團が結成されたが新靑少年團より漏れた靑壯年はまちくに組織結成し地域的職域的或は思想的に各種團體相錯綜して極めて雜然としてゐる、これを國家的に統制し一貫したる方針强力なる指導下におくことは國家の喫緊事であると思ふ

靑壯年組織指導方針に關する件につき

小谷義雄氏（北海道）最近靑壯年の組織が翼賛會とは別個に形造られてゐるものが多いそれはとかく中央の人々が翼賛會を無力化するが如き行動言辭をなすがためであり、極めて遺憾なことである、須らく上から下まで一貫した翼賛運動方針を示すべきである、これがために は翼賛會は産業報國會などの職域團體を吸收すべきでありこれによつて翼賛會と職域團體とは完全なる連絡をとり一貫した指導をなし機構を一元化すべきである

以上を以て第二部に關する議員の發言を終了したが、石渡事務總長第二部の事項に關し發言を求め

石渡總長 國民組織就中靑壯年組織に關しては本會において も、訓練所その他において目下研究中であるが、なほ陸海軍、內務當局などと協議の上善處したい

三橋信三氏（各界）高度國防國家體制確立のため各方面の新體制が要請され殊に經濟新體制要綱が發表されたが爾來民間經濟人は國策順應に邁進しつつある、然るに官界新體制は未だに確立されぬ、速やかに官界新體制確立要綱を發表されたいしかして官界新體制は單に官吏制度の改善に止らず行政機構の改革整備に迄進むべきである

かくて午後二時五十分一旦休憩、午後四時十五分再開、行政上の不統一、矛盾、遲延の缺陷、繁雜、不徹底、不正などの側面匡正の件について

山崎靖純氏（各界）行政方面では無數の新機關が生れてゐるがいたづらに新設されるだけで必ずしもその機能が發揮されてゐないことは遺憾である、これらを匡正するため行政機構の正しい體系において再編成と官吏の素質改善が强く要請されねばならぬ、その具體方策の一として翼賛會と協力會議との合作による監察機關設置を提言する

町村自治の强化擴充に關する件につき

大寺芳賴氏（高知）新時代に即應する町村自治の强化擴充を圖るため

一、實行機關の權限の强化をはかること

二、各種農村團體を町村長において統轄すること

三、必要と認める町村の合併を斷行すること

を建言する

大久保義夫氏（德島）大寺氏の建言項目中一、三は非常に重大である、この際內務、農林兩當局の答辯を求めたしと議長に要求したが

末次議長 問題が重大であるから委員會においてとくと檢討されたい

と述べ、官界新體制の確立につき

牛塚虎太郎氏（東京）官界新體制の具體的方策として

一、組織と機構と手續とを簡明にすること

二、官吏の素質の向上を圖ること

をあげたい、以上をもつて第三部「行政機構の刷新ならびに運用」に關する發言を終り第四部「經濟」に關する事項を上程、經濟統制およびその再檢討に關して

寺井久信氏（各界）經濟統制に一段と綜合性をもたせ民間經濟活動の能率阻害を除去することにつき當局の考慮を促すものである

物價統制ならびに物資配給に關する件に關し

澁澤新三氏（東京）低物價政策の堅持と配給機構の再編成とは現下の喫緊事であるが、その運用が兎角不徹底で一般民衆就中農山漁村中小商工業者に相當大きな影響を與へてゐる、それ故にまづ機械的劃一的な物價政策を改める必要があり特に生鮮、食料品の價格に有機的になすべきである

物資對策の革新につき

小汀利得氏（各界）官界新體制の確立は物資對策に先行すべきものである、物價は現在中央地方を通して十萬の公定價格があるがあまりに細い點まで定めるのは却つて弊害を増すにすぎない、物價對策は物資對策と步調を併せて行かねばならぬ

かくて午後六時十分散會

軍は全幅的の支持
澤本海軍次官挨拶

【東京電話】澤本海軍次官は第一回中央協力會議第一日午後總會開會劈頭陸海軍兩大臣を代表して「改組後といへども翼賛會は本來の趣旨、性格ならびに運動方向になんら變更なく陸海軍ともその健全なる發達と運營とに對し積極的に協力せんとするもので、從つて第一回會議の運營と成果とには多大の期待をかけてゐる」旨左の如く挨拶し陸海軍の翼賛會に對する態度を端的に表明した

翼賛運動および大政翼賛會に對する陸海軍の態度に關しては昨年九月新體制準備委員會席上陸海軍大臣より明示されたが、その要旨は時難克服のため國防國家體制確立を急務とする現下の情勢において、これに對處邁進せんとする萬民翼賛臣道實踐を目標とする大政翼賛運動の趣旨に對し、陸海軍は全幅的に支援を表するとともにこれが中核的となる大政翼賛會の發展に對し、積極的なる協力をなすの熱意を有するといふのである

過般 翼賛會は改組したのであるが、その改組の方針は大政翼賛運動の趣旨に鑑み大政翼賛會の健全なる機能發揮を念願ならしむるとともに、今後ます／＼その實踐力の强化をはかるにあつて、もとより翼賛會本來の趣旨、性格および運動方向とは何等變改なきものである、從つて今日における陸海軍の態度もさきに述べたところとなんら變りなく

翼賛 運動が健全に發展せられて確固たる實踐力を發揮し、もつて聖戰完遂に寄與せんことを深く期待し、依然積極的に協力せんとするものであり、同時に大政翼賛會の健全なる發達と運營とに對して、依然積極的に協力する方針を堅持するものである、今回の第一回中央協力會議の運營と性格とに關しても多大の期待をかけてゐる次第である

石渡事務總長挨拶

【東京電話】石渡事務總長挨拶要旨左の如し

大政翼賛會の改組に關しては世上往々論議あるやに見受けられるが私は大政翼賛の大道を進む國民の熱意はいよ／＼熾えた、意識はます／＼盛んなるものあることを信じて疑はぬ、先般の改組は些かたりとも本會運動の後退を意味するものでないことは總裁の挨拶の如くであつて、本會の活動が今や基礎工作と啓蒙の段階から具體的實踐の段階へと進展した結果、この段階にふさはしい實質的なる機能を發揮せしむる必要があり、ここに改組が斷行されたものと信ずる

一刻 の停滯、一瞬の偸安も許されぬ、まして後退のあるやうなはずはない、また斷じてあらしめてはならぬのである、現下の國體において重要なる諸問題を政府に協力して之が解決に全力を傾注すべきものと思ふ、この本會の使命にかんがみ本協力會議の有する意味と責任はきはめて重大なるものがあると信ずる、會議員各位においては常識中の使命のみならず、時局に相應しき通の使命を遂行、本運動に協力されんことを切望してやまない（改組の説明中略）中央協力會議と翼賛委員會との關係については本會議において提議された事項につき

更に 充分調査研究すべき事項ある時はこれを調査委員會に附議調査審議したい（調査委員會の機構説明中略）本年度豫算總額は收入支出共に八百一萬二千餘圓であり、收入は國家補助金八百萬圓、利子收入寄附金その他合せて一萬二千餘圓を計上してゐる、支出額は本部實目九十一萬九千圓、事業費百七萬卅餘圓、支部實費四百八十一萬九千餘圓で政府より配付をうけたる支部費はすでに地方に分配濟みである（機構説明中略）

日佛印經濟協定 樞府審査會終了

【東京電話】日佛印經濟協定に關する樞府審査委員會は十六日午前十時より樞府事務所に開催、松岡外相より本協定締結は日佛印間の經濟關係を根本的に確立し、同時に東亞の經濟安定に貢獻するものとの上において大いに貢獻するものと信ずる旨を説明、水野外務省通商局長より協定條約の條文につき詳細説明の後、午前、午後にわたつて質疑應答を行ひ、御諮詢案を可決して午後四時散會した

定期敍位

【東京電話】畏き邊りでは新任子爵、井野農相をはじめ一千四十四名の文武官ならびに華族に對し十六日定期敍位の御沙汰あらせられた、主なるもの左の如し

敍正三位
從三位勳二等子爵 新庄直智
農林大臣、正四位勳三等 井野碩哉
北大總長、正四位勳二等 今裕
北大教授、正四位勳二等 田所哲太郎
千葉高等園藝學校長、正四位勳三等 松井謙吉
敍從三位（各通）

總力は町から村から職場から

廣南を爆撃
雲南東部の交通の要衝

【佛印○○基地十六日同盟】南支艦隊報道部發表＝本十六日佛印に基地を置く我海軍航空部隊は日本部隊長の率ゐる北村、金田の諸部隊をもつて雲南省廣南を爆撃、大なる損害を與へ、全機無事歸還せり、廣南は一名寶寧ともいひ雲南省東部の都邑で廣西省との交通の要衝である

蔣ら鳩首協議
汪氏の訪日にあわてる

【香港十六日同盟】國民政府主席汪精衞氏が日本公式訪問の途についたことは各方面の深甚なる注目を集めてゐるが、重慶來電によれば汪氏渡日の報に接した蔣介石は十五日孔祥熙、王寵惠、何應欽、白崇禧、吳鐵城などの首腦を臨時中央黨部に招集、對策を協議した、重慶側では汪氏今回の訪日を契機として東京、南京の最高當局間において緊急事態處理に關する意見の交換が行はれるべく、その結果は日華合作强化により南京政府の强化を齎すであらうと見、これに重大關心を拂つてゐる

建設の滿洲（五）
名譽回復に起上れ
半島よりの開拓者

本社經濟部次長 近藤一馬

悠長な國民性・

滿洲與二三千年の歷史を綿けば眠るやうに滿人の統治の主體がどこにあらうが、安らかに生活させて呉れゝばそれでいいのである、遼闊にのんびりと生活を樂み、遼かな命をも樂んで生きて行く國民なのだ、あのにくめない顔、ユーモアのある顔、のびくとした大陸的な顔を見ても眠るやうに獨立の利を主張するやうな國民ではないのだ、このことを除ふとき兎にも角にも彼等が生活して行くのに絶對必要な小麥粉、綿布、油等は充分配給し與へなければならぬ、しかるに滿洲各地で見た狀況ではかならずしも麥粉や油類の面には、これを買ひに來た毛群が列を作つてゐるのを度々見受けられた、かつての朝鮮における食糧事情と思ひ比べて懷しく感じたのであつた、生活必需品の配給はどんなところに於いても缺けることなきを期せねばなるまい。

物價對策を樹てよ

滿洲における物價問題はどうかといふに、夫々公定、協定價格を決定、公定なきものはすべて自由價格を決定してゐるが、公定されてゐるものは甚だ少く、殆ど大部分が協定、自由價格のやうに見受けられるので都市と田舍の區別があいまいで價格は等しとされてなく、都市によつて違ふやうであつた、何れにせよ驚くべき高値のもの多く內地製品に運賃諸掛、一定の口錢を見込んだ位の値段で賣つてゐないと見られる、一二の例をとつてみれば奉天で木綿タオル一本一圓六十錢、人絹タオル九十錢、メリケン粉二袋一圓五十錢（闇取引横行）京城あたりで七圓程度の置時計十九圓五十錢、靴の敷皮一枚七十錢といふ狀況、牡丹江で毛編シャツ上のみで三十五圓、女白足袋一足四圓五十錢、煮玉子一圓十七錢、靴下一圓八十錢以上、靴の修繕料十四圓、地下足袋四圓八十錢、協和會の洋服一着百二十圓から百八十圓といふことであつた、斯る物價高の實情から推しても滿洲國政府は今少し物價に對する對策を根本的に檢討する必要があらう。

新興農村

在滿半島人自爲のうちもつとも民衆的なものとして、アンの部落開拓者や鴨綠江水豐ダム水沒地帶の農民を集めてゐる縣ある毛色の變つた新興農村を見た、濱江省莪子河驛で下車して戶數百十戶、五百六十人、耕地面積二百五十町步の部落へ行き一通り見て廻つたが、部落民と一問一答をしてみた、家あぐら式の朝鮮式部落だ、家はどの農家よりキチンとしてゐる位だ、農民の顏も明かだ、彼等はこもごも語つて呉れた。

一、移民には現地の狀況を詳しく敎へ得心させてから連れて來る必要がある、誇大な宣傳をして連れて來ても結局逃げて歸るから何んにもならぬ

一、移民は若い者夫婦きりでは駄目だ、矢張り老人が一家のうちに居なければならぬ、來るなら一家を擧げて來るべきだ

一、滿洲は金儲けがブラ下つてゐると云ふ觀念で來られては困る、矢張りどれから自分の力で開拓するやうな氣持で來て貰ひたい

してものにするんだと云ふ意氣込みで來て貰ひたい

一、鮮農の移住に當つては十家族に一家族位は模範になるやうな中堅青年を加へて貰ひたい

これが移民に對する現地の聲である、記者は不正業者であつた者或は水沒地帶から來た人等をとらへて夫々心境を訊いて見た。

◆佐川君 私は不正業者であり、民族運動にも携つた男であるが今はかうして新興農村の一員となつてゐる、私は滿洲建國といふ大きな嵐ひが轉回の動機となつたのである、私は昔の同志に呼んでゐるがまだ不正行爲をやつてゐる奴が居るやうだ、全く慚愧に堪へぬと思ふ、辛ひ私等は土に親しむことが出來たのだから半島人の信用回復に全力を盡すつもりだ

◆豐田君 朝鮮人は命を賭けて…

◆松本君 私は楚山から來たのだが、水沒地帶が新興農村に入つたのだ…

◆佐川君 私はこの部落の指導者として…

（續く）

情報委員會 來月二、三兩日

滿洲國主催の情報委員會は十七、十八の兩日開催豫定であつたが、都合により日滿兩國委員來る十一月二、三の兩日開催されることゝなつた、なほ內地からの出席者は情報局第一部長伊藤述史、海軍少將及び第三部第二課長陸軍大佐等と決定、陸軍關係の出席者も兩三日中に決定をみる豫定である

政府統帥府臨時連絡懇談會

【東京電話】政府統帥府臨時連絡懇談會は十六日午前十時より首相官邸に開催、政府側より近衞首相、豐田外相、及川海相、東條陸相、統帥部側より參謀總長、軍令部總長等出席、當面の重要問題につき懇談した

チタ會議妥結まで

【新京十六日同盟】滿洲國外蒙國境劃定チタ會議は日滿ソ蒙四國コムミュニケの發表の如く極めて友好裡に妥結を見、いよ／＼來る二十七日より現地作業に入ることゝなつたが、今次國境畫定妥結を見るまでの經過は次の通り

△第一次チタ及びハルビン會議 去る昭和十四年九月十五日ノモンハン停戰協定成立後日本側久保田ハルビン總領事、滿洲國國務院總務廳官、ソ聯側ボグダノフ第一軍參謀長、外蒙側ジャムサロン首相の間に同年十二月七日チタにおいてはじめて國境畫定會議が開催され、翌十五年一月七日よりはハルビンにおいて前後十六回に亘り會議を續けたが、雙方の主張相容れず遂に決裂するに至つた

△第二次チタ會議 本年五月二十八日より開始された第二次チタ會議においては、滿洲國側代表外務局政務處長下村信貞氏とソ聯外蒙代表スミルノフ、ドルヂ兩氏との間に國境畫定及び現地作業に關する交渉一切の妥結に成功したのである、斯くて來る六月二十七日より雙方とも現地作業に入ることになり約一ケ月間に亘り現地作業を行ひ、これをもつて國境不動の國境畫定をなさんとするものであつたが、獨ソ戰による技術的困難に逢着し中止の已むなきに至つた

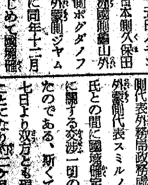

國民服 國民禮儀章
嚴格なる專門製作 紡織→製縫→販賣 一貫營業
（國民服制定協會指定）株式會社 興亞被服工業所
東京九段軍人會館前 電話九段三六八九

昭和十六年版愈々發賣
東洋經濟 經濟年鑑 定價三・五〇 送料・二三
世界情勢の急轉回に伴ひ、各國の經濟事象は益々機密となつた、また國によつては經濟統計の發表を中止したものもある、然し、我社は茲に最も有力なるスタッフを動員して正確無比なる本年鑑を編纂した、本邦金融、生産、商品、景氣、貿易其の他の統計はもとより、滿洲、支那、廣くは歐米諸國に至るまで其の對照統計は總て本書に收錄された、經濟現象の底流を衝き、複雜なる前途の見透しをつける上に本書の利用價値は絶大だ！

東洋經濟編 昭和十六年版 生命保險會社の批判 定價一・二〇 送料・〇九
戰時に亘る動亂の餘波は、今やあらゆる部面に波及しつゝある、この渦中にあつて我が保險業界が、ひとり不動の地步を占むることは許されない、卽ち茲に各保險會社の內容を新たに檢討する必要が生ずる、契約者各位は加入の前に先づ本書に依つて確實なる會社を選擇し、外務員諸氏は各社の最新知識を體得されんことを願ふ。
內容說明 高度國防と生保事業… 生命保險の仕組み… 生保會社の見分け方… 各生保會社經營效率表… 各社成績の解剖…（收錄社數＝三十三社）其他簡易保險、郵便年金

最新刊 鈴木安藏著 日本政治の規準【最新刊】定價二・五〇 送料・一八
組織や制度を改めたからとて、直ちに政治や政治の運營が改まるのではない、まづ人間の根本的文化の先決問題である、その現實の日本政治の動向と課題を明示した。

深谷伊三郎著 保險外務讀本 定價一・五〇 送料・〇六
安田德太郎著 化學療法の啓蒙 定價二・〇〇 送料・一三
目錄進呈 東京日本橋本石町三ノ二 振替東京六五一八番 東洋經濟新報社

池內伸次著 新刊 改訂 自動車運轉免許證は斯くして得よ B6判 三六〇頁 定價一・五〇 送料・一四
附錄・解說 小型自動車 特殊自動車 木炭・薪自動車
本書は、操縱準備編・操縱練習編・學科編に分けて、自動車運轉に必要な基礎知識を初め、最も合理的な練習法を總說し、自動車機構・取扱法及法規を說明したもので、一冊で完全に實地と學科を修得せしめ、免許證を得るコツを詳述した絶好の指導書、本改訂版は、法規の改正に伴ふ點を各編に亘つて補訂し、更に上記の附錄を加へた最新版である。

經濟學博士 井出季和太著 新刊 南洋と華僑 B6判 三二二頁 定價一・六〇 送料・〇八
東亞共榮圈の一環として我が南方政策の重要性が注目されてゐる秋、南洋に於ける經濟上の一大勢力たる華僑について深く知ることは最も急務である、本書は南洋華僑の經濟的發展の諸事情を、最新且つ正確なる資料に依つて、その歷史から現在・將來に亘り、廣く凡ゆる角度から解明した權威書である、信頼すべき華僑研究書として薦む。
山邊平助監修・三省堂編 新版 大東亞・南洋精圖 一・五〇 ・三〇
井手諦一郎著 蘭印・英印・佛印 一・七〇 ・一四

東京外語教授 大谷敏治著 新刊 南方共榮圈視察と探訪 B6判 四一〇頁 定價二・〇〇 送料・一〇
本書は蘭領東印度諸島・濠洲聯邦・ニューギニア・比律賓等の南方共榮圈を最も印象的に傳へる新鮮な旅行記である、學者の眼と詩人の心をそなへた著者が、或る時は種々の産業狀態の精確な調査を述べ、或る時は南方の情趣豐かな風物を鮮かに描き出してゐる、大東亞新秩序の建設が叫ばれる今日、必讀すべき好著である。
アグネス・キース著・野原達夫譯 ボルネオ 一・四〇 ・一〇
魚返善雄編著 大陸の言語と文學 二・〇〇 ・一〇

吉田龍英著 新刊 佛教入門圖繪 B6判 二六六頁 定價一・五〇 送料・一〇
佛教各宗の本尊たる諸佛・菩薩・明王・諸神・聖者、或は堂塔・佛具・行事・傳說物語等の故事由來、或は根本佛敎や佛敎哲學に關する佛敎用語や日常用語を解說するのに、圖繪を豐富に挿入して、分り易く興味深くした、佛敎に關する凡ゆる事柄が手に取る如く了解され、佛敎小百科辭典の觀があり、佛敎入門書としては究竟の書である。
吉田龍英著 新佛教概論 一・二〇 ・〇九
吉田龍英著 佛教聖典の解說 一・二〇 ・〇九
東京市神田區神保町一 振替東京三一五五五番 三省堂

社説　六億貯蓄強調運動

聖戰完遂に高度國防國家體制確立の急務なるは今更喋々を要せざるところであるが、それに要する資金調達のことは、一方に於て生ずべき浮動購買力を吸收し、物價の騰貴を抑へて國民生活の安定を確保することゝ歩調を一にすべきであり、こゝに貯蓄增加の要が緊要視さるゝに至つたもので、六月十五日から卅日まで全鮮に亘つて行はれてる貯蓄強調運動は、即ち高度國防國家體制樹立への國民の道義的物質的協力に外ならぬ。

◇

即ち、この運動は內地における百三十億圓の貯蓄增加目標に呼應し、朝鮮において樹てたる目標であり、その眞髓は國民をして時局認識に徹せしめ、自肅自戒、生活を合理化せしめて冗費を省き、最低限度の生活に甘んずることを以て國家に奉公せしめんとする運動であり、これこそ、國民各自の總力的實踐の顯現である。こゝを知る必要がある。

◇

實施事項として考慮さるべきことは多々あり、例へば貯蓄組合の整備とその活動強化、天引貯蓄の普遍化、實踐の國債消化、貯蓄獎勵の徹底等もそれであり、所謂あらゆる機關を動員して官民一體となり、各地方の特殊事情等を參酌して實效ある對策に出づべきであり、講演會、座談會、映畫會、愛國班常會等における集會宣傳もその一であらう。

◇

更に、懸垂幕、各種印刷物配布、廣告、ポスター、紙芝居等による街頭宣傳も考へられ、娛樂場における休憩時間利用の場內放送、ラヂオ放送、プログラムへの懸賞論文及び各種金融機關の報道機關等の動員、展覽會開催等、枚擧に遑なき方途はあるが、要は最も實效適切なる方法を以て國民をして總力的にこのことの緊要性を自覺せしめるところに向けられなければならぬ。

◇

そして、最も反省協力を要望されるのは、殷賑產業部面にある人たちの奮起であり、時局による利潤をして時局のために報謝せしむるの觀念に立たしめ、公債その他による貯蓄に轉ぜしめることは、いはゆるインフレを戒しめる上に役立つと共に、また以て風紀保安への惡影響を食ひ止め得べき當局者が率先して範を示し來ることを要望すると共に、一方貯蓄當局に於ても特にそのことを獎勵督勵することに勇敢でなければならぬ。

◇

同時に、例へば貯蓄は國家有事の際に國庫に沒收されるなどの根據なき流言に對しては、愛國班などを通して極力啓蒙に力め、ひたすらに貯蓄こそ國民の最も卑近にして且つ高邁なる時局協力の途であることを認知せしめ、六億貯蓄をして七億貯蓄、八億貯蓄にまで進ましめ、半島の愛國熱顯現のバロメーターたらしむるも亦、愉快なことではないだらうか。

獨伊、米に報復か　米國資產を沒收せん

【ローマ十五日同盟】イタリー政府は十五日ルーズヴエルト大統領の資金凍結令に對抗すべき報復手段としてイタリーにあるすべてのアメリカ財產および商品の調査を行ふべき命令を發した旨發表した

【ベルリン十五日同盟】十四日米政府が斷行した在米獨伊資產凍結に對し、イタリー側は直ちに在伊米國資產の調査を開始したが、在ベルリン中立筋ではおそらくドイツは約一ケ月以前に調査濟みの米國資產沒收令を發動せしめるのではないかと見てゐる、この法令は去る四月米國當局が凍結措置中の獨逸船を米國當局が接收した際、その報復手段として準備されたものであるが、ある種の時間的理由によりとの公布を最後まで延期されてゐたものといはれる、なほドイツ官邊筋では本問題については一切言及を避けてゐるが、一般はドイツもイタリーがとつた報復政策に呼應するだらうと見てゐる

綜合一體化　鮮滿一如を強調　田村朝商理事歸任談

去る九、十、十一の三日間に亘り新京で開かれた日滿經濟懇談會に出席して十五日歸任した田村朝商理事は會議の內容と成果について次のやうに語る

今回の會議には日滿華官民百數十名が出席して重要產業の生產力擴充についてあらゆる角度から眞摯な檢討を加へた、總論的な會議で突き込んだ討論の少かつたのは遺憾であるが、これは防諜上已むを得ない、この會議の成果として擧げられるのは第一に生產力擴充の基本的物資たる鐵鋼、石炭は日滿兩國が一體化した綜合計畫のもとに協力すべき認識を深めたことゝ第二に滿洲國の東滿代表者と朝鮮側の現地懇談によつて鮮滿一體化の緊密性を明かにしたことゝ第三は鐵鋼、石炭の增產は運輸と電力の調整を條件として、さらに勞力、資材、金融などの綜合計畫によつて達成せられるのであるが、今次會議によつてその基礎が確立されたことゝ最後に人見氏が招待會の席上で來賓一同を代表し鮮滿一如の必

六億貯蓄への進軍【一】
官民一致協力し　目標額突破に一路邁進

六億貯蓄強調運動は目下全鮮に展開中である、その先陣を承る京畿道內の貯蓄懇談會は十四日午後四時から京城府民館において水田財務局長、鹽川京畿道知事以下官民各方面の代表者出席のもとに眞劍なる六億圓の進軍譜が展ぜられた、本欄はその座談會記錄である

全鮮の三割八分割當　關口聘氏（京畿道內務部長）

いよ〱十五日から今月三十日一杯六億貯蓄強調運動が實施せられますが、この期間中において本府の御援助のもとに貯蓄關係各階層の方々を網羅して各道毎に貯蓄懇談會が催されることとなり、その先陣を承つて朝鮮聯盟と京畿道聯盟の共同主催のもとに本懇談會を開催することに致しましたところ御列席の皆さま方には御多忙の際拘げて御臨席を得て洵に感謝に堪へません、本年度における朝鮮の貯蓄目標額は六億圓で、そのうち郵便局の有價證券投資額を除いた五億圓を各道に割當てられ、本道は一億九千二百萬圓すなはち全鮮各道に對する總割當の三割八分四厘に相當してゐる、これは昨年度の目標額に比し三千四百萬圓の增加となり、現下國家の要請する貯蓄の重要性にかんがみ、あくまでもその達成に努めねばなりません

それについて本府の御援助はもとより道內官民一致協力、總立、總力によりこれが實現を期せねばならぬので、皆さまにはいろ〱な角度から忌憚ない御意見なり御叱聲なりを御遠慮なく聞き、われわれ貯蓄獎勵の衝にあたる者の今後の獎勵に對しての道標を提供して戴くことを希望致します、なほ進行係は岡村本府管理課長にお願ひ致します

六億は最少目標　岡村宏氏（本府管理課長）

御指名により進行係を勤めさせて頂きます、話の緒口として本府側から本年度貯蓄目標額決定の事情ならびに方策の重要點について簡單に申上げます

まづ本年度貯蓄目標額を六億圓と定めた事情を申しますと本年の本府の豫算、公共團體の豫算あるひは民間工事資金、金融機關の資金、國債消化における金融の買入額などいろ〱計數を拾ひ、昨年度の計數と比較してみると、丁度二割二分程の增加になつてをります、この增加の二割を押へて昭和十五年度の目標額五億圓にそれを掛けて、六億圓といふ本年度の目標額を立てたのです、理論的に申しますと本年度の貯蓄目標は五億七千六百萬圓、それに二割を乘じ六億九千萬圓、切上げると七億にするのが至當のやうにも思はれるがそれでは幾分無理がかゝるので稍々內輪に見積つた數字が六億になりました、この目標額は朝鮮としてはどうしても突破せねばならぬ最少限度の目標であるといへます

三拍子揃つて獎勵

つぎに目標額を達成するのに一體本年どんな方面に獎勵の重點を置いてゐるかの問題ですが、貯蓄獎勵運動が積極的に強化されてから既に四年目ですから貯蓄の趣旨や方策はひと通り行きわたつてゐると考へられる、從つて本年度の方策も從來の方策を踏襲しさらにこれを強め深く掘り下げてゆくところにあるが、それには貯蓄の基本的な條件として考へられるものが三つある

すなはち貯蓄心と、貯蓄能力と貯蓄制度とこの三拍子が揃はなければならぬと思ふ、まづ第一の貯蓄心を強化することについては本年は國民總力聯盟の實踐的組織を活用して愛國班を通じて時局と貯蓄の認識を徹底せしめるために貯蓄心を阻害するいろ〱な誤解の排除をつとめて行ふことを方策としてゐる、誤解のなかでもつとも多いのは天引貯蓄と献金と混同してゐる向が國民の一部に相當あるやに聞いてゐるが、天引の言葉がいろ〱誤解を起し易いやうにいはれてゐるので、私もいろいろ名前を考へてみたが、別段よい名前もまだ考へつかないです、一旦極めてこんな誤解の排除については皆樣方におかれても機會ある毎にその誤解を解くやうに御協力願ひたい、第二の貯蓄能力を適切に發揮せしめる見地からして本年度の主要方策としてゐる、すなはち本年度の貯蓄增加目標額は昨年度に比し一億圓であるが、これを都市の殷賑產業その他收入の比較的多い貯蓄餘力ある方面に振向けて無理のない貯蓄をさせることが大切である、また公債の消化にしても從來の實績をみると、內地人方面は相當消化が行屆いてゐるが、半島人方面における消化の率が惡いことが指摘されてゐる、各人の能力に應じて出來るだけ廣い範圍の人が公債の消化に協力するやう御指導願ひたいと思ふ

天引の一律是正

さらに能力に應じた貯蓄方面から從來農林、水產物の天引貯蓄が一律に行はれ過ぎた嫌ひがあり、ある時には非常に無理がかゝり、ある時には非常に餘力ある狀態がみられるので、今年は收入の時期とか所得金額などの大小に應じ適宜に天引率に彈力を有たせて實情に即つたものにして頂くことを考へてゐる、第三に貯蓄制度の強化といふ方面が團體貯蓄の制度を活用するために貯蓄組合の整備擴充を行ひさらに今まで出來てゐる組合も有名無實で活動してをらないものも大いに活を入れる、また金融機關方面も從來非常な努力を願つてゐたが、この際一層窓口の改善とか、集金制度の擴充をお願ひする、かやうな方策を本年度主要なる方策として掲げてあります

以上總督府の考へ方を參考までに一應申しました、それでは伊藤さんから今申した獎勵方策を具體化するためにどういふやうなことをやつてをられるかといふ話を願へれば結構と存じます（つゞく）

大下關を建設　綜合的に調査　研究を進める

【關門支局電話】關釜彈丸列車の開通など將來本土、九州更に華北方面とのわが交通上の諸計畫は續くべき飛躍ぶりを見ることゝなつたが關釜連絡その他の交通基地である下關においては彈丸列車の開通によつて、招來される種々の變化に即應すべく先般來、各方面を網羅して組織せる大下關建設期成會を母體に、此際綜合的に調査研究をなすとゝもに實行運動に全力を擧げることゝなつた

さきごろから主張しつゝある武久外港（現在の關釜棧橋より日本海側へ一歩前進せる外海）を關釜連絡專用港とする目的を貫徹すべく、目下內務省ほか中央各方面と折衝、猛烈なる運動を展開中である

大陸への專用地　武久港

興亞の特急東京下關間彈丸列車の實現とともに大陸への關門線建設はいよ〱今後十五ケ年計畫で敢行されるが、これに關聯して關釜連絡大陸への基地である下關市では、武久港をこれが專用港とすべく先ごろから猛運動を起しつゝあつたが、十五日から東京で道會館に開催の港灣協會通常總會に對し大いに協力を求めることとなり、目下松井下關市長ほか八名の委員を送つて運動中

一方下關港灣建設期成會でも大藏、內務兩省、遞信企畫院方面へ幹線終點下關港灣修築の陳情書を提出した【關門支局電話】

協和館を建設　內地在住半島人の國語生活改善　福岡市で今月中に落成

【關門支局電話】在住半島人に皇國臣民たるの敎化訓練を與ふるの施設は、今回の東京における敎育會館の建設にも見る如く各方面において着々實現を見つゝあるが、福岡縣においてもこれが施設を計ることゝなり、同市大濱町二丁目に總經費一萬圓で協和館を建築、五月上旬から着工近く愈々上棟式を擧げ今月中に落成を見ることゝなつた

これは福岡地方在住半島人六千人を對象として、三十名づつ交代に收容して一ケ月を訓練及敎育を行ふ

訓練內容は皇國臣民としての精神敎化を主眼とし、これに國語生活改善指導等を加へ反面に託兒所等を設け、同胞の生產擴充への協力を充分ならしめると同時に、職業輔導をも行ふものである

ヒ總統國會演說か　近く全歐會議開催說

【ロンドン十五日同盟】ロイター通信は十五日スイスのベーラー・ナハリヒテン紙報道としてヒトラー總統は今週中に國會演說を行ふ豫定と報じてゐる、他方U・Pアンカラ電のドイツ人情報によればヒトラー總統は社會、政治、經濟各方面における歐洲會議を開催する豫定で、右會議には樞軸の傘下にある歐洲諸國のみならず、ソ聯および日本代表も參加する模樣だと報じてゐる

佛本國から援軍　シリヤの佛軍善戰

ベイルート特電【十五日發】シリヤフランス駐屯軍當局十五日發表＝

一、我軍はフランス本國より增援を受けたる空軍援護の下に優勢なるイギリス軍に對抗して、善戰奮闘敵の猛烈なる攻擊を頑強に退けてゐる

一、我軍は一日シドニーを放棄撤退して猛烈たる戰鬪を擧げたが、十四日夜同地北方の新陣地に後退を餘儀なくされた

一、メルジオン地區にダマスクス南方地區においてはイギリス・ド・ゴール聯合軍は我軍の頑強なる抵抗に當面し、遂に何等の前進をもなし得なかつた

獨ソ經濟協定　既に調印終了說

【ニューヨーク十四日同盟】ストックホルムの中立國外交筋の情報によると獨ソ兩國が過般來兩國の經濟的協力について交渉中であつたが、このほど獨ソ新經濟協定が成立しすでに調印を了へたといはれる、この新協定成立により獨ソ兩國の協力は增大し特にドイツに對するウクライナの物資輸出が增加するはずである

陸軍航空技能者養成所規定制定

【東京電話】陸軍では技術者獲得の立場から今回陸軍航空工廠の技能者養成所規定を省令で制定し、十七日附の官報で公布、部內下級技術者に勸學的な途を開く

これはさきに制定公布された陸軍造兵廠技能者養成所規定ならびに陸軍航空技術學校規定などと相俟つて工員から陸軍技手あるひは陸軍技師に昇り得る途を開くもので陸軍が技術員獲得方策の一つのあらはれとして注目される

獨潛水艦活躍

【ベルリン十五日同盟】ドイツ軍司令部發表

一、ドイツ潛水艦は、十四日北大西洋で敵商船四隻及び油槽船四隻合計二萬九千噸を擊沈した

一、地中海においてドイツ戰鬪機は十二日キプロス島の敵軍事施設を爆擊多大の戰果を收めた

一、ベイルート沖合ではドイツ空軍はイギリス艦隊を爆擊、大型巡洋艦に命中彈を浴びせた

英驅逐艦沈沒

【ロンドン十五日同盟】英海軍當局は十五日驅逐艦ジャージー號（一六九〇トン）が機雷に觸れて沈沒した旨發表した、因にジャージー號は今次戰爭開始以來英の喪失した五十番目の驅逐艦で一九三九年竣工した最新最大驅逐艦中の一隻である

住宅營團　來る十八日設立委員會

十四日公布を見た朝鮮住宅營團令に伴ふ第一回營團設立委員會は十八日午前十時から總督府第一會議室で開催することになり、委員長、委員を左の如く決定したが、當日の議題は次の三項である

一、定款の決定及び認可申請の件

二、出資額申込書の件

三、朝鮮住宅營團事務引渡の件

▲委員長大野綠一郎▲委員上瀧基、水田直昌、穗積眞六郎、湯村辰二郎、宮本元、三橋孝一郎、西岡芳次郎、新貝肇、山田新十郎、雜井忠平、柳生繁雄、鹽崎行、山田忠次、阿部明治太郎、長畑 二、和山

體育

大邱府が獲得　全國都市對抗卓球　晴れの半島代表權

第十回全國都市對抗卓球大會朝鮮最終豫選會は、十五日京城黃金町二丁目朝鮮卓協道場で行はれたが、大邱府が優勝して晴れの半島代表權を獲得、大會としても新人の活躍目覺しく頗る盛況であつた

◇準々決勝

開城 3―0 元山

大邱 3―0 海州

仁川 3―1 咸興

◇準決勝

大邱 3―1 平壤

仁川 3―0 開城

◇決勝戰

【大邱】3―0【仁川】

大谷 3―1 金丰善

淸浦 3―0 寺田

大谷・淸浦 3―1 寺田・金丰善

定村 ― 金東燦

岩城 ― 上村

全鮮硬式庭球選手權大會

全鮮硬式庭球選手權大會は十四、五の兩日龍山鐵道コートで行はれたが、參加者が少かつた反面、一流揃ひで試合內容は非常に充實してゐた

◇ダブルス▲第一回戰

鮮銀（山田・金吉）6―0 6―0（森下・鶴部）日出青葉

城大（川上・角谷）6―0 6―2（三好・一見）日產

大日紡（坂田・坂本）6―1 6―4（有光・平野）城大

▲第二回戰

鐵道（永井・神代）6―0 6―0（山田・金吉）鮮銀

鐵道（今井・山口）6―0 6―0（森・矢野）金剛山

鐵道（八木・猪野）6―0 6―0（川上・角谷）城大

鐵道（藤田・末次）6―3 6―1（坂田・坂本）大日紡

▲準決勝戰

鐵道（永井・神代）6―4 7―5（今井・山口）鐵道

鐵道（藤田・末次）6―1 6―1（八木・猪野）鐵道

◇シングルス▲第一回戰

山口（鐵道）6―2 6―1 有光（城大）

三好（日產）6―2 6―1 松本（城大）

平野（城大）6―3 4―6 8―6 一見（日產）

▲第二回戰

永井（鐵道）6―2 6―1 森（金剛山）

山口（鐵道）6―4 6―0 篠原（城大）

猪野（鐵道）6―2 6―2 山田（鮮銀）

八木（鐵道）6―1 6―2 三好（日產）

藤田（鐵道）6―0 6―0 矢野（金剛山）

今井（鐵道）6―1 6―0 平野（城大）

山岸（鐵道）6―2 6―1 川上（城大）

▲第三回戰

末次（鐵道）6―3 6―1 金吉（鮮銀）

永井（鐵道）6―3 6―3 山口（鐵道）

猪野（鐵道）6―2 6―1 八木（鐵道）

藤田（鐵道）6―1 6―3 今井（鐵道）

末次（鐵道）6―2 4―6 6―2 山岸（鐵道）

▲準決勝戰

永井（鐵道）6―3 6―2 猪野（鐵道）

藤田（鐵道）6―7 1―5 末次（鐵道）

中央、京商を一蹴　14―4　中等リーグ戰

中等リーグ京城豫選第四日第一戰は十六日午後四時四十分から京城球場で小林（球）平井、濱島（壘）三氏審判の下に京商の先攻で開始、中央は京商の立ち上りをよくものにして十四―四の大差をもつて京商を一蹴、六時五十分閉戰

京商	0	0	1	1	2	0	0	0	0	4
中央	1	0	2	0	0	0	0	2	A	14

▲二壘打 齋藤、佐々木、四宮、勝井、高山▲併殺 中央（一）趙江

低調な半島陸上界に活　學生庭球選手權總評

新體制の聲を聽くと共に朝鮮學生軟式庭球界は、恰も歩調を合はせる如く低調となつたことは注目に値する、速かに立直ることが必要であらう、これには學生庭球界の指導者側と學生自身とのそれ〲の缺陷を取除くことが急務である、試合はこれを反映してか近年にない低調な大會となつた、殊に試合の進行につれて學生らしいキビ〱したプレイが展開されず學生大會の本領を發揮し得なかつた、試合進行も早く豫定通りシード組が難無くて、四番シードの金鍋、孫（普專）組を例外として準決勝に相見えた即ち申寬善、金日商（延專）金淑、金炳（延專）李義、朴啓（普專）四組の爭覇となつた、こゝで延專李義、朴啓組は易々申、金組に勝つて進み、申、金組は決勝へ進んだ

一方金鍋・金炳組對金成、金炳組の準決勝は、學生の意氣と熱とを遺憾無く發揮し、それは恰も眞摯の實戰にも匹敵し、觀衆を倒さずには止まずの熱戰敢闘は滿場の觀衆を唸らした、金鍋組（普專）對金成學組（延專）戰は非常にスタートするや延專組好調にスタート會心の一擊を放つてゐたが、以來一進一退を續けた第六セットに至るや普專組好調となり殊に金鍋組トップ打ちは冴え得意のよい當りを出し敵前衛の虛を衝いた、これに對して延專金成學組は良く粘り、ゲームは遂に四―四、五―五と白熱化し遂に最後のセットに持ち込まれた、第十一セットの延專金成學組は稍々疲れ出し普專金鍋組はトップ打ちを良く敵の虛を衝き、つひに普專の勝となる（朝鮮研究）

水原農、京商　普專が優勝　全鮮學生相撲大會

朝新主催第十四回全鮮學生相撲大會は十五日京城運動場で開催、左の成績で水原農（中等）京城商（中等少年部）普專（專門部）が優勝

◇中等部 1水原農、2京城農、3京城師範、4京城商、5城東商科、6京城師

◇中等少年 1京城商、2旭丘中、3京畿商、4京城師、5城東商科、京城農、6水原農

銀行團軟式野球

◇東一 7―3 金聯（十四日）

東（先）	0	2	0	4	0	1	0	7
金	0	0	0	0	0	3	0	3

▲投捕【東一】江本―鶴田【金聯】高山―本郷

◇漢銀 9―3 鮮銀（十四日）

鮮	2	0	0	0	0	0	1	3
銀（先）	0	1	0	1	0	2	5	9

▲投捕【鮮銀】山根、槌谷―荒金【漢銀】孫、牧山―孫、松宮

けふの鍛錬

◇野球 實業リーグ、京電對遞信（四時半）京城球場

◇體檢 京城府主催、府民體力檢定第一日（四時半）京城運動場

實業之日本　六月十五日號

定價四十錢送料二錢　東京京橋銀座西一　實業之日本社　振替東京三二六番

三土忠造氏を圍む　綠蔭清談（出席者）淺野良三　賀屋興宣　寺田甚吉　後藤國彦　住田正一

官界への要望　財界への要望　對談會　品川商工省總務局長 青木均一　企畫院第一部第一課長 美濃部洋次

ソ聯の南方進出　對談會　馬場秀夫　齋藤忠

爐邊檢討話談　米國は何を考へてゐるか　藤岡啓

國府強化と事變處理　興亞院東亞部長 田中幸利

金融新體制の本質　經濟學博士 本位田祥男

經濟統制の新段階　商工省總務局長 椎名悅三郎

物價問題を再檢討す　企畫院調査官 中島彌團次

八紘一宇論　野村重臣

大衆の購買力をどうするか

座談會　勝田貞次・小島精一・高木友三郎

鐵株の採算點……泉山庄一郎

財界夜話　官民懇談會は何を生み出したか

公の利・私の利……白石喜太郎

國民の心構へ……河野省三

無心の日常生活……山田盤林

隨想集　事業と俳句……大塚小一郎　先明察をたづねて……下村海南　お役人と商賣人……新倉利廣　バルカンの想ひ出……高木友三郎　蚊……小林晴治郎　初夏と生活……杉田直樹

特別讀物　篤農傳　和田傳

整腸・消化・殺菌　ビオフエルミン

乳酸菌療法劑

ビオフエルミンは、生活力・繁殖力共に極めて強盛なる二種の乳酸菌を主體とし、之に乳酸菌の作用を補強する糖化菌を配せる整腸消化劑にして…腸內に於て殺菌作用の强大なる乳酸を產生して有害細菌を死滅せしめ、腐敗及び異常醱酵を防止するほか、腸機能を正常ならしめ、消化を促進して榮養の吸收を佳良となし便通を調整するにより諸種腸疾患に賞用せらる。

…適應症…

腸カタル　下痢　消化不良　鼓腸　常習便秘　綠便　小兒下痢　脚氣　腸疾患に因る　榮養障害

★フラビン（V・B2）の作用

ビオフエルミンの主体たる乳酸菌中には、發育促進素にして細胞賦活源たるフラビン（B2）を含有す　このフラビンは、特に發育期にある乳幼兒に有力なる榮養的效果を奏すると共に、フラビン（B2）缺乏症に起因する乳幼兒、高齡者に屢々生起する原因不明の慢性下痢、消化不良等の胃腸疾患に對し治療的效果を擧ぐ。

★錠劑と粉末あり。

一手販賣元　株式會社 武田長兵衞商店　大阪市東區道修町

製造發賣元　株式會社 神戸衞生實驗所　神戸市林田區二番町

41(1)614

最高度の生産擴充 第二次計畫を樹立
十八日本府で打合會

生産力擴充第一次計畫は十六年度を以て終了するが、高度國防國家の完成のため産業擴充は一層積極化を必要とするので總督府では中央の方針に即應して第二次生産力擴充計畫を樹立するに決定、來る十八日企畫部長室において關係官が會同打合せを行ふこととなつた

第二次計畫は昭和十七年度を第一年とした五ケ年計畫が樹立されることと內定してゐるやうである

右について西岡企畫部長は語る 中央では三ケ年案と五ケ年案とがあつて最終的には決定してゐないが近く決定される筈である

而してわが國の國土計畫上の産業配分において朝鮮の負荷する責務は一層重大なものがあるので、朝鮮の受持ち得る分野において最高度の計畫を樹立することゝなる筈である

日滿支を通じ 一元的統制が急務
辰馬汽船社長山縣氏入城談

海運中央統制輸送組合理事を自め我國海運統制の關係者として海運の最高權威とされる辰馬汽船社長山縣勝見氏は新京で開催の東亞經濟懇談會出席の歸途十六日入城したが我國海運統制の現狀につき左の如く語つた

興亞院主催北京で開催の北支海運協議會、天津の海運關係官民懇談會、新京の東亞經濟懇談會に出席した、これらの會議では一樣に最高國策遂行の困難が海運統制の不完全さに歸一結論されるといふ點で、海運統制に對する認識不足を今更痛感したが、結局私の說明によつて認識が是正されたことは嬉しい、朝鮮に立寄つたのは實は我國の現行海運統制が自分の意業で、それに準據した朝鮮の海運統制が如何に成長してゐるかといふ現狀を視、且つ海運統制の今後の方向について現地の關係者と懇談するといふのが目的である

海運統制は我國經濟統制の先驅をなすものであり、而も凡ての統制方式が殆んど外國の方式をとり入れてゐるに拘らず、我國の海運統制方式は全然獨創的なものである ところに我々の苦々たる誇りがある、現行の海運統制の狙ふところは一升の桝に一升二合も三合も盛らうとするところにあるのであるが、海運は海洋が世界に繋がつてゐることが敎へるやうに、少くとも日滿支を通ずる綜合的、有機的一元統制でなければならぬ、しかしそれには地域の實情に即さすことも必要である、しかし實際問題としてはこれが非常に困難なことであるが海運統制結局の方向としては絕對にこの日滿支を通ずる一元的統制でなければならない

海運統制の中現在最も注目され努力されてゐることは配船の統制であるが、これは配船の合理化といふことゝ輸送能率の增進といふことゝ共に海運統制の三主眼をなすものである、この配船統制は出荷の統制と荷役力の增強とが併進しなければ實効があがらぬことは勿論であるが、最近特に問題になつてゐることは港灣機能の綜合強化といふことでこれは港灣行政の統一、港灣施設の整備擴充、港灣運營の合理化、港灣荷役方法の改善、港灣勞務の充實といつた諸問題が內容をなし、これらのものが同時に解決されねばならぬところのものである、斯く我國の海運界は統制の實をあげるためこれらの諸方策を完全に實行することに努力してゐるわけであるが、我國の海運統制の缺陷は縱の連絡統制が一應出來てゐるに拘らず橫の統制が各種の組合を通じて行はれてゐないことだ、私が海運統制會の設置を提唱する所以もここにあるのである、それから海運の戰後對策であるが、我國海運の直面する使命と惱みは重要物資の輸送といふ使命と船腹の不足、もう一つ世界海運の大轉換に對する戰備が不十分であるといふことだ、戰後の世界海運界をリードするものは第一にドイツ、米國、英國、日本の四ケ國であると自分は思つてゐるが海洋を制覇するものは世界を制覇するといはれるやうに、日本としてもこの戰爭國に任して戰後の對策を早急に樹立する要がある

分科會を設け 各部門別に檢討
今秋東亞經濟朝鮮委員會開催

內鮮滿支を一體

東亞經濟懇談會朝鮮委員會では今秋九月中旬を期し京城で第一回總會を開くことに內定をみたが、同總會には內地をはじめ滿洲、北支、蒙疆の各界代表者がオブザーバーとして出席し、內鮮滿支を一體とする重要產業の增產開發についてあらゆる角度から檢討を加へる筈である

なほ同委員會では新京で開かれた日滿經濟懇談會が總論的形式をとつたためその効果が尠かつたのに鑑み、この總會に於ては交通、貿易、金融、重工業、輕工業、鑛業、農業などの各部門別に分科會を設けて專門的に討議し、その結論を總會に附議する模樣である

各道水產課長會議開催

本府殖產局では來る廿五、六の兩日、本府第二會議室に各道水產課長會議を開催し、引つゞき廿六日は遞信事業會館で國民總力水產聯盟(中央)の總會を開く

朝鮮海運組聯 法的組合に改組
理事長に高井氏選任

新なる態勢の下に統制の巨步を踏出す半島海運統制の法的統制機關として新しく出發すべき朝鮮海運組合聯合會は朝鮮海運組合令に基づく法人組合として、愈組織された朝鮮地方海運組合聯合會の發展的解消により十六日の總會で設立總會を完了した

新京遞信局長は右總會に出席時局下における半島海運發達について統制內容の強化に伴ふ國家管理體制の確立が必然たることを說き、さらにその強力機關は〃官も民も情から遊離した形式的統制を避けるが、民も新理念下に歷史的轉換をなさるべきである〃と就任初の海運統制方策を表明して官民協力體制を強調した、その具體化として出荷統制機關の確立、內外地一元管理配給から殘る小型船の全面的管理配船への移行、海陸連絡施設、整備、港灣行政の統御及び運用の合理化、荷役力の改善、これに伴ふ賃及び勞務者統制の必然的遂行を指摘して明確な發足を規定した、この理念下に新聯合會は次の設立の根本義を定款と共に成文化して鮮明ならしめた

設立の根本義

皇國の臣民擧げて私心を去り協力戮力非常時局を克服し以て天壤無窮の皇運を扶翼し奉るべき秋、職を海運に享くる者齊しくその使命の愈々重大なるに深く思を致し至誠以て公に奉ずるの決意を實踐せんが爲本會を設立するものとす

又その事業として次の事項を行ふことになつた

一、會員間の連絡協調に關する事務
二、運賃、傭船料等の規定又は協定、配船の統制又は運用その他に關する調整
三、燃料及び船舶用品の共同購入事業及び配給統制
四、船員の養成、福利增進、生活の安定に關する施設
五、事業に關する紛爭の調停
六、會員の事業に關する證明、鑑定
七、事業の指導研究調查
八、官廳の諮問に對する答申、建議
九、海運組合令第廿一條により朝鮮總督より命ぜられたる事業
十、その他本會の目的達成に必要なる事業

理事長に高井春五郎氏(南鮮)常務理事に荒木弘氏(仁川)理事に大浦(西鮮)、澁見(木浦)大島(元山)の諸氏、監事に吉木(郡山)飯澤(北鮮)の兩氏がそれ／＼選任された

滿洲電業の 鞍山變電所竣工

【鞍山十六日同盟】日滿兩國電氣工業界の全權威者を擧げての研究に世界各國の技術の粹を集め康德六年十月ならびに同七年七月それ／＼工費總額二千百萬圓の巨費と延人員二十四萬五千人の從事員を使用して竣工した滿洲電業鞍山變電所ならびに同水豐間(水豐鞍山間)二十二萬ボルト超高壓送電線竣成記念式は十六日午前十一時から新設鞍山變電所庭上に關東軍吉本中將、及經濟部大臣、滿總平島理事、國道總局佐藤局長、朝鮮總督府山田技師、日發小野副總裁、電業鄭小島技師、東大西博士、阪大菅月博士その他會社側より大堀理事始め關係從業員數十名參列の下に嚴かに開始された、まづ岡工務部長の手により正面に設けられたスイッチを力強く上ぐれば全變電器は轟々たる音響とともに歷史的運轉を開始し、水豐發電所未完成のため二十二萬ボルトの最初の大電流は東洋唯一の大送電線を通して數百キロの水豐に逆流した

公社債・株式・賣買・引受募集
事變公債
川島屋證券 京城支店
貯蓄報國
黃金町朝取二階 電話本局②一〇六一・七八八一・八二八八・八三八九

生擴用物資は 昨年度の實績程度
西岡企畫部長語る

朝鮮の生產力擴充用本年度物資の入手は昨年通り確保出來るか否か各方面から注目されてゐるが東上中の西岡企畫部長は十五日歸任、次の如く語る

本年度全體の見透しはついてゐるが最後的決定までには至つてゐない、しかし先づ生擴用物資は昨年度の實績程度と思ふから生產擴充に支障を來すやうなことはない

當面の緊急問題を協議
果實協會評議員會開催

朝鮮果實協會では十五、十六の兩日午前九時から府民館に評議員會を開催、十六年度朝鮮果實協會事業計畫、收支豫算、資金借入および會費分賦、收入方法、手數料、資金利率その徵收方法などの諸件を附議決定ののち左の事項につき種々打合せを遂げた

一、果實協會の會員として生產業者の外配給業者も會員に加入させ鮮產果實の輸移出を同協會で一元的に行はしめるべく當局と協議のうへ早急實現を圖ること
一、苹果の公定價格百匁二十二錢は內地の二十五錢、滿洲二十八錢よりいづれも割安である關係上、必然的に鮮外流出を誘致し鮮內需給の圓滑を阻害するので速かに公定價格改訂を圖るやう當局に要望すること
一、全鮮果樹業者大會をもつと實質的なものたらしめるため業者懇談會を開きその第一回を鮮果の名產地全南羅州で開催すること
一、輸移出統制計畫
一、關釜間小型船併用および釜山米穀借入
一、船會社および鐵道計畫輸出
一、朝鮮東北貿易、貿易振興との連絡
一、內地及び關東州との出荷協出

運輸改善協力會 常任委員會開催

運輸の圓滑、運貨調整、事故防止などを目的としてさきに設立された運輸改善協力會では近く常任委員會を開いて運輸料の調整ならびに輕減について檢討を加へる

一、その他

罐詰移入組合 創立總會開催

三井物產、三菱商事、日滿物產外鮮內有力商社をもつて組織する朝鮮罐詰移入組合ではかねて設立準備を急いでゐたところこの程諸準備完了したので、いよ／＼來る十八日午後二時から朝鮮ホテルに創立總會を開催することゝなつた

亞硫酸曹達 公價決定

本府では亞硫酸曹達の販賣價格を十六日を以て改正した

硬化煉瓦公價決定

本府では十六日附を以て硬化煉瓦販賣價格を千個につき三十圓と決定、規格は石炭燒殼を主原料とし普通煉瓦と同一とし本價格は庭先渡とす、取引千個以下の取引を爲す場合は一個附三錢三厘の割とする

新潟鐵工据置

【東京電話】新潟鐵工所では來る二十七日丸の內鐵道協會において定時株主總會を開催、當期利益金處分案(配當年一割据置)を附議する

夕刊後の市況

◇…朝取賣物出來値 高周波五五圓九一十七一六▲漢江水電二〇圓二▲朝鮮無煙炭新一四圓七▲弘中商工新二二圓〇▲鍾パ一八圓〇▲鐘實六五〇
◇…橫濱生糸後場大引 六月限 一六四三 七月限 一六五五 八月限 一六〇三 九月限 一五八七 十月限 一五八六 十一月限 一五八四

大箱帳

新國民政府の盟主汪精衞氏來朝するの日、滿ソ國境劃定の朗報ありそれとこれと何の直接關係もないことながらその根源に遡つてみれば必ずしも因果關係なしとはいへない▼日ソの國交は中立條約に次ぐ通商條約の成立と日を逐うて緊密性と具體性とを增し▼この北方における安定感は支那事變處理と東亞共榮圈確立の國策遂行に有力なる促進劑であること疑ひを容れまい▼その支那事變處理工作は國民政府の強化にあること本多大使の提言に俟つまでもなく汪首席の來朝の目的も又そこにあるとすれば▼滿ソ國境劃定の效果は重慶政權に與へる不安感のみでも十分である▼いはば來朝せる汪首席に日本が最初に贈つた歡迎の花束のやうなものである▼新京文化あがる北方の空から眼を轉じて、國民新政府の背景に[illegible]いてもよい警戒が必要だ

對滿販路開拓 前途明朗化す
高濱炭聯理事長

日滿經濟懇談會に出席した炭聯理事長高濱保氏は十五日歸任したが次の如く語つた

今回の會議では石炭部門については滿洲國側から增產、技術、勞力、價格等の問題についての詳細な說明があつたが、滿洲國自體としても石炭需給の不均衡は否むべき實情にあり、これに對し總督府の安田燃料課長から朝鮮の無煙炭を滿洲國における消費に充當しては如何と提議したるに對し北野滿洲國燃料司長が大いに共鳴して考慮を約したが會議終了後さらに關係者が集つて協議の結果、今月末甲號で滿洲國側から政府ならびに業者代表を迎へて無煙炭試驗を行つたなどについて實施試驗へ輸出數量、價格などについて具體的に取極めることゝなつた、なほ會議前に滿洲國のセメント業者から朝鮮無煙炭〇〇トンの注文があり、近く輸送されるはずで朝鮮無煙炭の販路も大いに前途好望視されるわけだ

日滿經濟懇談會歸城談
適地適業主義で邁進 無煙炭の輸出を確約
穗積殖產局長

新京で九、十、十一の三日間催された日滿經濟懇談會に出席し歸城した穗積本府殖產局長は十五日會議の內容と成果について次の如く語つた

同懇談會は鮎川滿業總裁ほか日滿經濟界の權威者百餘名出席裡に開催され非常に盛會であつた、第一日は鐵、第二日は一般鑛物、電氣、第三日石炭、運輸に就いて隔意なき意見が述べられた、滿洲の生產力擴充は先づ順調に進捗中であるが石炭不足で各部門に支障を來してゐる、重要問題として之を如何にするかについて紛節の無い議論が百出して有意義であつた、結論は適地適業主義で進み朝鮮からは無煙炭を輸出することゝを確約、滿洲の生產力擴充に協力することゝなつた

農業の滿洲 前途は洋々
福井鮮銀調查課長

東亞經濟懇談會に出席の鮮銀調查課長福井鑑一氏は十五日歸城したが、大會出席ならびに農作狀況を次のやうに語る

滿洲でも物資不足は感じられるが今年は天候も大體順調で農作物の成育もよく、水も豐富で田植が始められてをり、今秋の收穫には多大の期待がかけられてゐるやうに見うけられた、今回の會議終了後滿洲國關係方面の人々と會つたが、各要人とも非常に緊張してゐる、しかし滿洲國は建國以來日も淺く高度の計畫經濟を實施しつゝあるので爲政者と大衆との間の融合にどちらかといへば幾分うとい感がある、しかし今後大衆の認識も改まるであらうから產業人國滿洲の前途は洋々たるものがあらう、東亞經濟懇談會は終始緊張のうちに進められ、われ／＼第三者の立場で傍聽したものにも非常に得るところがあつた

鑛石用麻袋
仁川府仲町 渋谷商會 電話長三五四番

建設途上の大東港と多獅島 (五)
岡林記者

大東港の綜合計畫に對して對岸多獅島港は背後工業計畫は工業政策に、港は港、鐵道は鐵道、況んや都市計畫的設計とかは見當らない分離された形式の中に進められてゐる、たゞこゝにはあらゆる分野を知り盡した中年男のやうな慎重さがあつた、その

實行 港には相當嚴しい制約條件が流れてゐるだけに大東港とは違つて誰に實直であり實際的であつた調査と資料にあつても完全だといへないまでも明治卅八年以來のものがある流路の仕方においても洗上りな潮和さへであつて決して人を驚かすやうな數字を投げつけたりしたものでなかつた何人も首肯し得る各種條件の成熟を待つて始められただけに或る程度の洗練された纏りがみられる、本質的には大東港が未だ計畫と數字の檢討乃至調査の域にあるに對し、多獅島では殆んどそれ等のものが完成された後の具體的な港それ自身が直面してゐる現實問題が主でありなされる批評も運用上のとであつて、條件については河口斷面において東水道(大東港側)七に對し西水道は三の割合となつてゐるが、水量はほゞ同等とされ兩者それぞれの主張がなされてゐる、水深は約四十年間最低〇米を保持した記錄を持つ、流氷はあるが共に不凍港、實際は凍つたり凍らなかつたりで問題として殘されてゐるが、流氷も碇氷なのは十二月廿五日から一月五日位までの三週間程度で、解氷期の流水は軟氷で危險なものでなく、さらに冬季は北の

季節 風が常時吹いて氷を潟の北側に集めて突堤及び船着場附近は割合に少く危險感はさらに減少する、但し岸は普通の構造のまゝではいけない水面附近に鋼鐵混りで補強するとか特殊な裝置を必要とし、出來るなら大型で鋼鐵製岸であることが望ましいとされてゐる、岩壁は現規模として航洋船の〇〇型を目標とされ〇萬トン級は沖掛りとなる、基部から緩な傾斜をなして沖へ突き出された岩壁、それはNを上下に延びるだけ延ばしたやうな形で連絡道路繫岩壁、荷捌場等から成りその先に本船岩壁が築造されつゝある、設計では基盤が龍岩浦より好いが大東港同樣弱いのでケーソンによる直立岩壁となり得ずドルフイン(繋留船柱)を設置する樣式を採つてゐる、ドルフインについては有名なハンブルグ港の改良であると聞くがこれの

採用 は本邦として最初のものであり、結果は港灣關係者から興味をもたれてゐるものであつた、水面の有効巾員は〇〇〇米から〇〇〇米に及び沖へと延びた河流の澪で餘裕がある、丁度二年前の春、背後の石山に登つて強い風を眞面に受けながら聞いたあの多獅島物語りから現在までにどの程度進捗したことか、渺渺の海、これが一體港となるのだらうか、遙かに小多獅島を望み、雲邊の彼方、新島の向ふ側には當時龍岩浦、現大東港の築港計畫が進行中であつた、潮差〇米〇、河港として流砂、風向と風力、それぞれに大きい問題をこれら二港は歷史的運命にも似た發端の基部に秘めてゐて、訪れる者の感慨は深かつた、さゝやかにしてまるで盲腸のやうな突堤、それから延長されるのであつたが、完成されてある潟地と聞いた時にも矢張り潟地の廣さに對して纏りないものとしか感じ得なかつた、責任者は少くとも小多獅島沖までの岩壁延長をしなければ多獅島の港の本格的な價値は發揮し得ないといつてゐたが、それにはその當時でも一億圓の巨額を要すると計算されてゐた、その後

設計 も水深が深くなり船型も遙に大型船を目標としたものへと改變をみた、しかし一年繰上げられた完成期とともに新しい戰時下の要因が基本的實行において大きい變動を與へた今日、それらの進行は僅たるものとして報告し得られなくなつてゐる、本船岩壁は目下捨石程度と云はれ接岸荷役開始の晴れの日は混沌の中にあつた、行政上の開港は計畫內容と背離した條件の下になされたために大きい障碍となつていたづらな多獅島港檢討の聲を生みつゝある、それはこの事と全く違つた事を主な理由として發生した貿易の激減、新義州、龍岩浦の年間〇〇萬トン吞吐量は多獅島開港後は〇萬から〇萬トンへと大幅落をみたが、これは多獅島集中政策の運用が失敗したことによると說明するのである、成る程かかる觀方が一方的

偏見 であり我田引水論であることは間違ひないが接岸荷役を設計內容とした本港の開港を單なる鐵道附帶條件のみに立ち、他の條件は無視して將何役による開港が行はれた事から生れる弊害が經濟的な多獅島問題の一つの流れを作つてゐる事實も否み難い、民間では多獅島集中と云ふ主義で行かず暫定的に二港併用によつて多獅島移行の圓滑を期せよと唱へてゐるが、ここにもささやかながら過渡現象の混亂があると云へる、政策的に多獅島問題の政治性を重視した結果が、運營においていささか焦躁ならしめたのであつたが、當時の情勢にあつては已むを得なかつたのであらう

この範圍で多獅島本來の姿が批評されることは不當であり、當事者の苦心が何ものに向つて注がれてゐるかを無視したものといふ外はない

雜音 に包圍されること自體港の運用といつた方法論と港の本質的條件とを混同してゐるのであるが、かゝる性及びその建設過程がいかに國際的政治性を含むかが立證してゐるともいへるのである。そしてこのことは戰時經濟相の特性たる集約化の嚴しい檢討の手をその現象面から本質的立港條件の內面にまで及ばさせるに至つて尖銳感は一層深刻化された、それは多獅島か、大東港かの一港主義かそれとも併用主義かといふことから背後產業建設計畫の認識にまでさかのぼつてゐる、鮮側では主として多獅島港工事の進行といふ有利な條件をもつて大東港抛棄論が支配してゐる、滿洲側では併用說を主張してゐるといふ形にあり、港灣關係の具體的進行に努力してゐるのが現況である

滿山理事は二港の使命の相違において滿洲の多獅島無視は起り得ないと政治的發言を昨夏來城の際になしたが、これは滿洲側がかねて大東港は抛棄しないとゐる鮮側の輿論意識に對する意思表示ともみられたのであつた

それが高度の政治的支配下に立つてゐる意味において多獅島問題の運命はあげて港自體の條件から離れた政治的意思に委ねられてゐる、それは多獅島を靄の中に包み去つてゐる最大な理由となつてゐた(つゞく)

戰時經濟相の特性
尖銳感は全面的に深刻化す
益々國際的政治性

蚊帳 大賣出し

品種	六八市 四疊半 釣	七十市 六疊 釣	八十市 八疊 釣
スフ	一二、六〇	一六、四〇	一七、六〇
中麻	二四、二〇	三四、七〇	三七、四〇
細麻	三九、〇〇	五〇、八〇	五四、七〇
お子様ほろかや	二、九五	三、六〇	四、七〇

東京日本橋角 西川

虛子五百句鑑賞 明治の部
濱中柑兒著 新刊 價一・七〇 〒一〇
明治・大正・昭和の三代の俳壇に燦然と聳立する希世の俳聖高濱虛子の名吟集「五百句」は、專門俳家は云はずもがな、斯道に參遊する一般作句家座右必須の寶典である。本書はホトトギス直流の著者が、これに精到な字句の解義と多年研鑽の蘊蓄を傾けた評釋並びに作句の動機、背景をも剩す處なく鑑賞した虛子俳句入門の書である。初學者には特に一讀をお薦めする好著である。

好評絕讚增刷出來
石坂洋次郎著 何處へ
軍人も商人も官吏もおかみさんも女學生も……みんな囓りついて讀み耽けつてゐる。これこそ待望の國民の小說だ！漱石の坊ちやんは僞善の社會を挾つて庶民の喝采を拍したが昭和の坊ちやんは逞しい現實の肉體に纒綿な知性の敗北を痛感して生きぬく强さを實へる 價二・〇〇 〒・一四
横光利一著 旅愁 長篇第一 長篇第二 小說
これは異邦に旅する人の口ずさむ故鄕の歌である。佛蘭西に遊學するうち、眼覺めて來た民族精神が魂のノスタルジヤに刺戟されて葛藤する知と感覺の微妙な交錯。深々たる倫理の閃き。名匠横光の勝れた文化建設を指示する傑作雄篇として稱讃沿々。價各二・〇〇 〒・一四
改造社 東京市芝區新橋七丁目 振替東京八四〇二〇番

譚海 七月号 定價三十錢(送料二錢)
特輯 山の科學座談會
登山の歷史・三角點の話・山で暮す人・國立公園の話・鈴蘭を探す・素人登山家に注意 (出席者) [illegible]
科學と國防
支那事變繪物語 支那事變四週年記念特輯 (色刷口繪)世界に冠たる大和魂！
燦たり農村士魂【探訪讀物】島田隆士 產業組合中央會本年度特別表彰村 日本一の更生理想村千葉縣主基村
われ等は少年通信兵
★興亞の挺身隊たれ！ 永井柳太郎
★聖戰五年支那事變の足跡……
隣の雪ちやん 鹿島孝二
十津川の兄弟 江川坦平
南海の太陽兒 横溝正史
光の宴 富田常雄
丹那トンネル 山岡莊八
時局早わかり 家庭問答(林直助) 科學おもしろ頁 マッチの話 夏の牧場乳牛訪問
空中戰鬪の仕方 西原陸軍少佐
ゴムと兵隊 莊司陸軍少佐
透明グライダー 川端勇男
東京日本橋本町 振替東京二四〇 博文館 發行

商業及法人登記公告

[illegible]

双球菌性化膿症
急性肺炎 急性慢性淋疾 中耳炎 扁桃腺炎 化膿性婦人科疾患
適劑を適症に用ふることは疾病治療上の鐵則である――故に急性肺炎、淋疾、腦脊髓膜炎、ムコーズス菌中耳炎等の双球菌性化膿症の治療に當りては双球菌に對して獨自の强殺菌力を發揮するスルフアピリヂンの適正量を頭初より投與すべきであると叫ばれ、この目的にトリアノンが賞用される。
★トリアノンは①吾國最初の純正スルフアピリヂン劑なること②代表的双球菌性疾患たる肺炎の死亡率を低減し、淋疾、腦脊髓膜炎の治癒率を著しく向上せること③連鎖狀球菌、葡萄狀球菌、桿菌、大腸菌等に對しても菌克服作用を有すること等…の諸點により各科領域に亘り、その俊敏、正確なる治療效果を讚えらる。
錠劑・三〇錠・一〇〇錠 細末・粉末・注射液あり
問題のスルフアピリヂン
トリアノン
製造發賣元 大阪市東區道修町 株式會社 田邊五兵衞商店
發賣元 東京市日本橋區本町 株式會社 田邊元三郎商店
田邊發賣品

中鮮京日

京畿道通信網
仁川支局（電二三五七番） 永登浦支局（同 三二一六番） 開城支局（同 四二五番） 水原支局（同 三二一番） 長湍、汶山、江華、廣州、中準、驪州、華山、安城 通信部

若葉薫る善竹橋畔で 尊き土の體驗 開城の農民日田植式

【開城】府主催第十四回農民デーは十四日午前十時から青葉薫る善竹橋畔で實施して間のないわれらの若い府尹を先頭に官民百餘名參加盛大な田植を行つた

先づ一同は國民行事を行つてのち府尹の挨拶について係員から植秧上の注意説明があり、お百姓姿も甲斐々々しく約二時間に亘る尊き土の香を滿喫し午後一時終つて非常時辨當に舌鼓を打つて彼ろに解散した

農民日に當り一般にこれが認識を徹底させ農本の意義を昂揚すべく開城郡守をはじめ官民有志及び國防、愛婦兩會員など多數參集のうえ同日午前九時から於井里の祠壇神宮奉齋殿前において田植祭を執行したのち同十一時から振濟農院前で田植會を開催した

平澤郡でも

【平澤】郡農會では去る十四日の

不屈の學徒魂 商工實務校生ら九百八十名 瞬間に三千坪を植付

【永登浦】京城商工實務學校では十四日農民記念日を卜し生產報國精神を體得すべく全校生九百八十二名が午前八時半府出張所前に集結、小野府尹、松井校長と奉仕主事の指揮に一先づ集合、小野府尹郡守の激勵の訓示をうけてのち一同元氣溌剌と一路徒歩で始興郡東面加里峰里に到り見る眼も遙かに展がれた田圃の中で若き農村青年に早變りして植付けを開始、校歌に調子を取る千人の若き手は瞬く間に青年田を作りあげ雛雀の共同作業所に負けぬ不屈の學生魂を發揮午後四時まで三千坪を植付を完了した

楊州の田植式

【楊州】郡農會では十四日の第十四回農民日に當り午前十一時から農會記念畓で恒例の田植式を行つたが、官民其他婦人團體を初め百五十餘名の參加を見新川郡守の挨拶、松井技手の田植に關する注意あつてのち一齊田植を開始一日の日照なりとも負けじ魂をもつて瞬く間に記念畓の植付を完了、直ちに楊州橋川邊に設けられた晝食に舌鼓を打ち散會した

卅七萬共販所 三千貫を增收

【清州】本道内の春繭共同販賣は去る十日の清州を皮切りに道内三十七ケ所の共販所で順次幕を開け本月二十日の沃川郡を殿りとして終了する豫定であるが、本春の掃立枚數は一千七百三十枚で前年同期より三千百枚位增加、繭の出來榮えもよく共販總數量は前年同期の實績十二萬四千貫より三千餘貫増の十二萬七千六百五十貫、その代金ざつと七十八萬圓位が農村にばら撒かれる筈で本春も繭景氣が現出するものと見られてゐる

平澤繭共販日程

【平澤】郡農會では植桑及び養蠶獎勵に邁進し今年春蠶二千五百貫を出荷すべく自家製絲は絕對に禁止し一粒の繭といへども全部出荷するやう各愛國班を活動させ目標額に向つて邁進してゐるが、せて左記個所日勤場所で春繭共同販賣を施行するが繭價の昂騰で一般農家の經濟は潤澤である

平澤市場自六月十五日―至六月二十五日 ▲下北市場自六月十五日―至六月二十一日 ▲安仲市場自六月十五日―至六月二十二日

▲優等七、一六 ▲特等六、七二 ▲一等六、一六 ▲二等五、六〇 ▲三等五、〇四 ▲四等四、四八 ▲等外三、九二 ▲屑繭一、〇〇 ▲上玉五、〇〇 ▲玉四、五〇 ▲薪炭代 ▲一等二、〇〇 ▲二等二、〇〇 ▲三等一、八〇 ▲等外一五、〇〇

開城局簡易保險 本年の割當は七千圓

【開城】本年度開城局管内の簡易保險の獎勵目標高は昨年度より二千四百圓を増加し七千圓に達し更にこれよりも三千圓超過の一萬圓を目標高として極力保險貯蓄を強調してゐるが、年度始まつて以來、僅か二ケ月餘りの今日既に豫定高七千圓を突破してゐる、高田局長は語る

我が開城局は相當な勢ひ振りです、五月末日の統計から見ますれば京城遞信局管内第一級局中開城は最低位なる九位を占めてをりましたが府民諸氏の貯蓄に對する理解と係員の努力により今日では三局を拔き第五位を占めるやうになりました、誠に喜ばしいことであります、目標高は一萬圓としてありますがこれ以上幾萬圓でも力の盡きる迄やつて見る積りです

目指す百萬石 麥の適期刈を督勵

【清州】道の麥作は數日前の長雨で多少被害はあるとはいへ百萬石收穫の域に達するものと見られ適期刈取に全力を注いでゐるが、今村農務課長は雨もやんで天氣が上つた十三日次のやうに語つた

この天氣が續くといいがね、四五日も雨が續いたので相當麥の被害が出來て來るものと思つてゐるが、今後天氣さへ續けば大體豫想通りの收穫とならう、これから全農村を擧げて麥の刈取りをして貰ひ遲くも二十日頃までには完了せしめたいと思つてゐる

今日、天氣も上つたから一齊に刈取りをさせるべく各郡へ產業部長名で電報を打つておいた、麥は雨が續いたので銹病が相當發生しさうであるが出來るだけ早く刈つて乾燥させねばならぬ天氣が上ると一ぺんに銹病が蔓延するから刈つたら直ぐ脫穀し

若き國家の干城進發 仁川青年團の下部組織着々進む

【仁川】青年團龍岡青年隊本町分隊の結成式は十五日午前九時卅分から仁川神社で隊員三百餘名參列の下に盛大に擧行されたが、又同海岸洞分隊の結成式も十四日午後九時から穀物檢査所構上で隊員五十名參加の下に盛大に擧行した

江華增米標語 當選者決定

【江華】郡農會では增米標語を募集中のところ各方面からの應募者數百名に上りその中から審査の結果左の如く去る十四日當選標語を發表した

入選作 ▲全家族增米へ總進軍 江華產業組合 李山末元 ▲堤よ職域感謝で増米 江華郡松海面下道里 平川大融 ▲増せよ米穀總力あげて 吉祥學校訓導 石井義雄

佳作 ▲總力戰先づ增米から 延城鍵平 ▲勵め農耕殖せ米 香城義助 ▲增米だ！一員一〇〇東亞の光 松岡東宰 ▲增米へ民一億の氣が揃ひ 喬桐面事務所 方山丁錄 ▲日の本は米の光で國が富む 華道學校三年生 殷日龍玉

咬傷事件が頻發 永登浦署で野犬廿七頭を撲殺 放飼は嚴重取締る

【永登浦】署管内には最近飼犬の放飼ひが多くなつて來て咬傷事件が頻發する許りでなく、狂犬病發生の虞れが多いので署衛生係では十二日主任以下係員の出動で管内一齊に亘り野犬狩をなし廿七頭の野犬を狩上げたが、なほ一般畜犬所有者において注意を要することは鑑札を附けず野外に徘徊せしめないやうに嚴重警戒する、以後鑑札なきものはひとしく狩上げ後から來て貰ひ下げを泣訴しても絕對に受附けない方針である

增炭の督勵 新炭窯に四千圓補助

【清州】道山林課では本年度における木炭增產豫定量を各郡二十萬四千俵、道有林七千俵、計二十一萬一千俵とし炭窯築造費の補助、增產獎勵金の交付等施設を講じ改良製炭方法の普及指導の強化を圖つて豫期以上の成績を擧げ增產數量の確保に一層の萬全を期してゐるが、炭窯築造費補助は同築造見込み道有林の方が五十基各郡（除清州郡）二千廿基計二千五十五基中補助を要する各郡四百基に對し一基につき十圓宛計四千圓を改良炭窯を新に築造するものに對して木炭組合または製炭者に補助せんとする計畫であり、增產獎勵金は四月より十一月までの生產木炭に對し各郡（除清州郡）增產豫定量十萬四千俵中補助なくば增產し得ざる數量七萬俵に一俵につき三錢宛二千一百圓を木炭組合または製炭者に下附せんとするもので各郡で取纏め申請せしむることとなつた

新炭組合創立 配給圓滑を圖る

【永同】山間永同郡の年產一千萬貫以上の薪、郡内の家庭消費は元より郡内外へ搬出せられ相當多額の生產高を擧げてゐるが、需給の圓滑を期し、生產力の助長を目指し、從來道山林會支部で斡旋して來たが、これを民間側に移管せしめて林野所有者、林產物商人、運搬業者等を網羅し薪炭組合を組織、從來の薪炭業等を全然撤廢し、直接生產者、業者、消費者等に配給すべく、これが統制機構を改革することとなり、目下郡林業係では組合創立の準備を進めてゐるこの組合は資本金三萬圓程度で薪炭を生產者より買入れて消費者に賣り出し從來の薪炭配給不圓滑は一掃されることとなつた、これが創立は來る廿五日頃と見られる

國債に出す 清州の底力

【清州】上半期のボーナスを狙つて去る十六日から清州郵便局で賣出される第二十二回貯蓄券は一千三百三十五圓、第八回報國債券は一千六百八十五圓計三千二十圓、同二十日から賣出される第二十二回支那事變國債は八千七百七十五圓と割當額が決定されたが堤川の增炭地の分も引受けようと熱心から國債五千圓を追加することとなつた前際から見ればこれ位の割當額は初日に賣切れる見込で豫約申込を希望してゐる

初等校長打合會

【開城】府では十二日午前十時から委員室に府内各初等學校長を招集し消費事業打合會における打合事項の概要、國民學校總督府に關する事項、諸報告會を前に府内公立初等學校合同體育大會事項、青年團結成その他について打合の上正午散會した

われ老いたれど テニス愛好者老童團を結成

【仁川】『時局柄若い者に負けてをれんわい』と仁川在住の年齡四十歳以上のテニス愛好者を以て組織する仁川老童團の結成式は十五日午前十時から山根町殖銀社宅内の新設コートで擧行、式後紅白試合を行つて元氣のよい所を見せたが、何時でも他流試合に應じると一同大いに張切つてゐる、會員は左の三十一氏

岩尾卓三（松峴校長） 服部英一（殖銀支店長） 堀内喜次郎（穀物協會理事） 太田一雄 高城久朗 加藤俊一（朝鐵） 高杉彦 中加孝（日粉工場長） 田中治男（高砂酒造主任） 中島仙次郎（商銀） 高一郎（朝鐵） 柳澤保 長田（朝鐵） 村田重男 能治太郎 松本明道（仁川府） 佐藤大吉（米穀） 木下秀雄（東本願寺） 島津清一 本村貞吉（大朝） 杉本政雄 本村千代喜（商業） 古賀峰 兒玉 天良 鬼夫

圍碁選手權大會

【仁川】全仁川圍碁十級選手權大會は十五日午後一時から山手町北島氏宅で開催、參加人員十二名、中に紅一點の數島町の井下婦人も參加して盛會裡に午後八時終了したが、選手權は石川氏が獲得したとなつた

常敗軍の記者野球團 またもや海事軍に勝取らる

【仁川】連戰連敗によつて今や全人氣的となつた記者野球チームは仁川海事野球の挑戰に應じて十四日午後五時から仁中學校庭にて第四回戰を擧行したが、又復敗戰に終つた、この日記者團は日頃の汚名をそそぐべく張切つてゐたもので前半五回まで四對三とリードしてこの分なら或ひは一勝を得るかとも見られたが、六回以後四點の大量得點を海事軍に與へそのまま押切られて惜敗した

同好軟式野球

【仁川】仁川軟式野球同好會の第二回軟式野球リーグ第一日は十五日午前九時から桃山町公設野球場で擧行、成績は左の通り

朝鮮機械 二―一 朝鮮製鋼
商野會口 十五―八 遲是送沮

六億貯蓄宣誓式

【江華】去る十五日午前八時神社大前に官民數百名は打合のうへ六億貯蓄報國宣誓式を擧行したが、國民行事ののち宣誓式、官民宣誓文朗讀、田中警長の音頭で皇國臣民誓詞齊唱、永井郡守の先唱で萬歲三唱ののち閉式した

起ちあがる農山村 鈴川知事圍んで座談會

【議政府】全鮮あげて叫ばれてゐる農山村の生產擴充の實情を見、それが激勵のため去る十五日日曜日にも拘らず鈴川京畿道知事は官民多數出迎へ裡に楊州郡を訪れ、午前九時郡廳舍にて、官民の挨拶を受け鈴川郡守からの管内狀況を聽取し終つて下金福里婦人團の麥刈を視察ののち同十時五十分から郡守室に座談會を開催、先づ鈴川知事の挨拶があつて牛峰道會議員から總力戰について提議あり大體戰時面長たつて無報酬で働く區長は氣の毒である、何とか手當を支給するやう講じたい旨を希望、楊立楊州國民校長、教員不足の昨今學校だけでは青少年の訓練は徹底しないから面事務に計上して責任擔任者を置いてほしいと述べ、小林局長代つて貯蓄について一言あり、陣村議政府校長國民學位向上を叫ぶや今日公會の手當を厚くして國民學校教育の指導を徹底したい、なほ愛國班會に雨天をも冒して集まる愛國班員の自覺には感激したと感激談を述べ、瑞原京日支局長から國語を獎勵する昨今指導官廳たる道内各面で面經費を以つて購讀する新聞は諺文紙であるがそれは矛盾である、國文新聞に改めては如何と述べたのち司會楊き知事から時局について激勵の辭を述べ散會郡守室に於て晝食を終へ抱川郡に向つて出發した

稔りませこの神饌 農民日・松永氏神饌畓植付式

【永登浦】始興郡西面西下里に設置された松永茂氏の神饌畓の植付式は十四日農民記念日を卜し午前十時爽やかな六月の太陽照り輝く畓耕場で畓耕者を初め小野郡守、橋本勸業課長、安養神祠の風間神主、玉川西面長、伊藤道議員、國營技手並に西面國民學校生徒、國防婦人會員二百餘名參列の下に嚴かに擧行された

先づ宮城遙拜、祓主祓詞、神前供饌、祭主祝詞に次いで畓耕者を初め郡守以下各官民代表の玉串奉奠あり、撤饌昇神の儀を以て式終るや、沐浴齋戒身も心も淸めた畓耕者は植付に取り掛り同十一時終了とともに引續き式に參列した官民三百餘名は農者國本の意義を高調すべく場所を改めて農民記念日の合同記念田植に移り、一同は隊伍を揃へて先づ國民儀禮をののち小野郡守よりの一場の訓話あつて各自は苗を收め神饌畓に境ひする約千坪の記念田植を行つたのち安養川の川邊に設席した相饌晝食に舌鼓を打つて同一時半歸路に着いた【寫眞＝神饌畓御田植式の場面】

田植ゑ

去る十五日楊州郡の田植狀況を視察の後郡川邊に訪れた鈴川京畿道知事を迎へ同川女子共同作業班國民隊ではこの日こそと我ら常の腕を御覽に入れるべきだとばかり男もそつちのけの猛活動開始した 因に今年は例年より一月も早く植付終了見込【寫眞（上）後列左から二人目が知事】【松岡本社特派員撮影】

"われらは農兵"

【江華】郡では"われらは 陛下の農兵なり"と白地に青く染め拔いた旗を押立て去る十四日の農民記念日を卜して午前十時永井郡守、田中警察署長を初め官民有志、婦人會員二百餘名參加の下に郡農會總力聯盟の水田で記念田植式が行はれたが、先づ一同は宮城遙拜、默禱ののち永井農會長の挨拶があつて、令川郡產業技手の田植に對する詳しい説明ののち作業を開始、男子婦人隊は"感激の戰鬪"をつづけ午後一時頃まで十餘名も休まず泥と汗にまみれて働いて記念田植を終つた

移秧競進會 婦人勞力供出

【驪州】郡では農村婦人の屋外勞働を振起し以て郡生產擴充の原動力たる努力に貢獻すべく本年は婦人を總出動せしめ、挿秧の勞力を競ふが緩和したが、十四日農民デーの日午前十一時より各里の婦人會員五十餘名を邑内上東里前田に於て一組七人宛組織し、七組を編制し、婦人挿秧競進會を盛大に開催したが、その受賞部落は左の通りである

▲一等上東里一區婦人會 ▲二等内地婦人會 ▲三等下北里婦人會

仁川軍完敗 對殖銀の庭球試合

【仁川】京城殖銀對仁川の庭球試合は十五日午前十一時から殖銀仁川支店コートで擧行されたが八對〇で京城殖銀軍が完勝した

京城殖銀		仁川
（金田 金澤）	4―2	（國井 本井）
（岩城 岩谷）	4―0	（氷川 町岸）
（蓮藤 村原）	4―0	（杉 意文）
（岩藤 村澤）	4―0	（國岡 森村）
（金鍾 李龍）	4―0	（福田 井）
（池田 石原）	4―1	（松尾 柳川）
（落合 矢田）	4―0	（山根 青木）
（金山 富仁）	4―0	（延平 工藤）

シネマと演藝

愛館 【仁川】十八日まで上映 ▲新興現代劇「愛すタクシー」ヤジロー、キタハチ、飯田蝶子、加賀邦男、淡島みどり共演 ▲同京都作品「秋雨の長七」嵐寛壽郎、市川男之助主演 ▲米國映畫「スキングの女王」アリス、フエイ主演 ▲文化映畫及び日本ニュース ▲夜間は「セクター事變」公演

人の動き

▲松江光宗氏（本社江華支局長）内地旅行をへ去る十三日歸任 ▲古川喜一郎氏（江華郵便局長）同上 ▲東島勝次氏（楊州郡產業技手）新任挨拶のため十四日本社議政府支局來訪

米食國民の必需劑

食物を完全に 榮養化 ……する！

米飯は精力源として甚だ貴重ですが……ビタミンB複合體の助けがなくては完全に榮養化され、精力化されません。

それはかりか胃腸無力や疲勞、肩凝り、或は脚氣を惹き起し體力を著しく低下し、活動力を阻みます。

從つて、米食をする日本人は常にこの成分を補給すべきで…それにはエビオス錠の連用が效果的です

エビオス錠は B_1 B_2……B_6 の天然の濃厚給源たる麥酒酵母の製劑です

エビオス錠

三〇〇錠 一〇〇〇錠

製造元 大日本麥酒株式會社 東京・大阪 田邊商店

15EB1172

三興織物商會 平壤鍾路 電話四〇四〇番

稻葉組 機械拔赤煉瓦 耐火煉瓦 製造販賣 平壤府黃金町三三 電話二三三六番

中城韓藥局 平壤府港町九四 電話二四七八番 振替平壤一九七四番

井手商會 平壤府大和町一四

平壤織物商組合

平壤内地人料理屋組合

金山鐵工所 平壤府港町一二 電話二五九四番

平壤雜貨卸商組合

平元線全通記念

光成中學校 平壤府箕林里 電話九一八番

高橋礦油株式會社 平壤府幸町十一番地

朝鮮人貸座敷組合 平壤 電話三四一五番

西川重五郎 平壤府新陽里 西川醸造場 電話三三三番

江口商店 合名會社 平壤府大和町一四

尹世植商店 平壤府南門通二丁目

大同自動車商會 平壤府新倉里一五一 尹永善

桑田商店 平壤府大和町一七

藤井英夫商店 平壤府南門町二

興產工業所 平壤府八千代町六六 電話四六九五番

山内林一 平壤府港町一二 山内建築事務所 電話四三〇六番

バー亞細亞 茶房マヅルカ 平壤府壽町

朝鮮飲料合資會社 金剛サイダー

内田錄雄 平壤府港町三七

平壤朝鮮人宿屋組合

崔應斗 社長 平壤醸造株式會社

大平商事株式會社 平壤府水玉里二八

平壤地方遞信局

平安南道 成川郡廳

大同江漁業組合 平壤府陸路里九番地 電話五三三二番

機械掃除用ボロ 製紙原料商 勝野文七商店 平壤府橋口町二六 電話三三三六番 振替京城一七三〇八番

都市工業社 平壤府壽町八十五番地 電話二八六五番 振替平壤八一五番

全佐庸商店 平壤府竹典里 電話長三六〇番

平安南道織維加工雜貨卸商組合

株式會社 共和工業所 平壤出張所 平壤府倉九里一四二 本社 福岡市上新川端町五三

朝鮮平壤鍾路 大同藥業社 藥種貿易 金炳基

平壤中華新民會

平安南道江東郡勝湖里 朝鮮小野田セメント會社

三光材木商會 鮮松丸太 雜木製材 電柱枕木 李鶴麟 電話四一四〇番 取引銀行 朝鮮商業銀行平壤支店

平安南道 大同郡守

朝日電機工業株式會社 京城・平壤

平壤官公立中等學校長協會

三共洋襪工場 德富潤世（孫昌潤） 平壤府鷄里一〇六 電話二四三七番

平南無盡株式會社

織物・肥料・雜貨卸商 株式會社 樋口商店平壤支店 平壤府里門里九八番地 電話 肥料部二五四八 布部二五四五 振替平壤五一七番 電略ヒヌヒグチ

雜貨 メリヤス 化粧品 礦油 卸商 廣田本店 平壤府里門里八五番地 電話代表二二六三番 振替平壤一二〇四番

平壤原木商組合

平壤自動車株式會社 平壤府旭町一〇

怡昇商會本店 平壤府本町一七 井上正春 電話 四三二一〇七 九八三 八七一

全鮮庭球豫選第二陣開く

十七年の宿願　"鎭南浦"に榮冠輝く

晴れの各道代表【上から順に】平南代表　徐丙善、李昌龍組（鎭南浦體協）▲咸南代表　金在應、金榮丁組（咸鐵）▲忠南代表　芳野、豐原組（天安）▲全南代表　高澤、大倉組（光州）▲江原代表　宮木、金城組（春川倶樂部）▲咸北代表　元、金組（清津）

平南

【平壤】本社主催第十八回全朝鮮庭球選手權大會平南豫選大會は各道豫選大會の殿りを承つて十五日午前九時から綠したたる箕林原頭公設運動場庭球コートで開かれた、心ゆくまで晴れわたり無風狀態といふ絶好の庭球日和に惠まれた上、箕林國民學校の運動會とかち合つたので庭球場内外は觀衆で埋めつくされたが、出場選手は遠く安州、平原、順川、鎭南浦の各體育協會からも參加者があつて四十組、八十名の多きに達し本大會開設以來初めての記錄を作つた

定刻全選手入場、陳合審判長の開會の辭、國民儀禮についで前年優勝者から優勝旗を返還、高須賀平南支局長の挨拶、陳合審判長の試合に對する注意があつて直ちに白線上に熱球躍る試合はA、Bの兩コートに分けて繰り展げられた

既報の通り本大會は毎年平壤、鎭南浦兩軍の爭奪戰となり、十餘年間を決勝戰にまで漕ぎつけながら平壤軍に惜敗してゐる鎭南浦組も今回は前年の伊勢都鐵大會、鮮滿對抗戰にきたへた實力に物いはせ"今年こそは"の意氣に燃え、これに備へる平壤軍も必勝を目指してをり、還來の安州、平原、順川何れも自信滿々たる顏觸れで試合は初回から熱が入り物凄く繰込む熱球、手に汗握る妙技が繰返される都度どつと上る觀衆の拍手は牡丹台の深綠にこだまして割れんばかりの熱戰に包まれて試合第四ラウンドに入つたが結局還來の安州、平原、順川軍に利非らずして平南豫選大會の四床柱と謳はれる西鐵、南浦、專賣、府廳各軍が勝ち殘り準決勝戰に入つた、老練專賣局組と新鋭府廳組の對戰では四對二で專賣局組、南浦組と西鐵組の對戰では四對二で南浦組に凱歌が上り、遂に鎭南浦組對專賣局組の決勝戰に入つたが、十七年間の宿望叶ひ遂に鎭南浦軍が優勝晴れの平南代表と決定、かくて榮ある優勝旗及び賞品の授與式が行はれ前例をみない大盛況裡に午後五時半平南豫選大會の幕を閉ぢた、第三回戰以後の戰績左の通り

第三回戰／第四回戰／準決勝戰

決勝戰　南浦（徐丙善、李昌龍）四―二　專賣（李龍浩、朴允均）

この日、細雨も止む　咸鐵組に凱歌、他二組を推薦

咸南

【咸興】本社主催第十八回全鮮庭球選手權大會咸南豫選會は十五日午前九時から咸興府廳コートで擧行した、この日朝來の細雨も試合開始前から止み試合の最高潮に達した午後からは久方ぶりに太陽の光を見せ、絶好の庭球日和となつた、定刻九時、出場四十組、役員を加へた百餘名の入場式を擧行、大野咸南支局長の開會の辭に次いで國民儀禮ののち、吉池副會長の挨拶、審判長の注意、皇國臣民の誓詞齊唱に式を終り試合に入つた、その結果は次の通りで結局咸興鐵道局の金在應、金榮丁組が優勝し午後五時榮ある大會優勝旗授與式を以て大會を終了、次いで役員會を開いて興南興友會の兒島、板井組、元山の孫、金組を推薦に決定した

第三回戰／準々決勝戰／準決勝戰

決勝戰　咸鐵（金在應、金榮丁）四―二　興南興友會（兒島、板井）

息づまる熱戰　清津の金、元組優勝

咸北

【咸北】本社主催第十八回全鮮庭球選手權大會咸北豫選は十五日午前九時から羅南中學校コートで開催、道内各地からの出場者二十六組、惠まれた天候にも降らず、照らずの絶好の庭球日和、國民儀禮ののち前年の覇者清津選手から優勝旗返還、羅南本社咸北支局長の挨拶、審判長の注意ののち試合開始、清津組（城津）對金組（清津）によつて試合開始、道内各都市の新進諸豪が火花を散らして熱戰、幾多のファインプレーを演じて觀衆を魅了、斯くて午後四時半から準決勝に移り、接戰の末、清津金、元組及び同安、李組が決勝戰に進み、息づまるやうな熱戰を展開ののち遂に金、元組が優勝、晴の咸北代表に決定、優勝旗を授與して盛會裡に大會の幕を閉ぢた、時に午後六時半

觀戰中の松村知事以下のお歷々（忠南豫選）

道のお歷々も熱心に觀戰　地元敗退、天安組優勝

忠南

【大田】本社主催第十八回全鮮庭球選手權大會忠南豫選は日本晴れの十五日午前九時半から松村知事、一杉道體育協會長（内務部長）ら府内官民多數臨席、道内各地から馳せ參じた新鋭古豪十八チーム卅六名出場の下に開會、定刻先づ一同コートに參列國民儀禮の後、直ちに島本社忠南支局長の挨拶、一杉道體育協會長の挨拶、播本審判長の注意あつて試合を開始、各組の選手とも制時の意氣に燃え肉を重ねるに運び試合はいよ〳〵白熱化かくて準決勝に入るや西居る觀衆を唸らせ論山の張、辰巳組善戰及ばず天安の芳野、豐原組に敗れ、次いで洪城の金子、小林組もセットをリードして大田の金山、德水組を四對零で刺し少憩の後決勝に入つた

いよ〳〵最後の制覇戰は勝ち抜いた兩組だけあつて双方なかなか勝をゆるさず一勝一敗遂にジユースゲームとなつたが、洪城の金子小林組利あらず、遂に優勝の榮冠は天安の芳野、豐原組に輝き午後三時盛況裡に幕を閉ぢた、因に三回戰以後の戰績は次の通り

第三回戰／準決勝戰

決勝戰　天安（芳野、豐原）五―三　洪城（金子、小林）

前年の勝者再覇　同士打の春川倶樂部　宮木、金城組に凱歌

江原

【春川】本社主催第十八回全鮮庭球選手權大會江原道豫選大會は十四日午後一時から春川中學校コートで華々しく開催、昨日迄の雨天もこの日はからりとはれわたつて、初夏の陽光燦として輝く絶好の庭球日和に惠まれ、"晴れの代表"を狙ふ選手ら緊張の裡に入場、國民儀禮ののち前回の勝者宮木、金城組から優勝カップの返還あり、水口本社江原支局長の挨拶に次いで審判委員長大瀧警察部長によつて試合に對する注意あり、山村氏の試合に入つた

本年の參加組十七組の中には前年惜敗した長箭組のほか新たに長箭、華川よりの選手軍に合せて地元から新會十四組の出場、試合は先づ金川、共田（春川倶樂部）對大原、安平（土木）組から開始

かくて午後五時準決勝に入れば宮木、金城（春倶）に對し宮木、金光（長箭）の對戰となり組合せの都合とはいへこれぞ前回における優勝組と名だたる强豪のふつかりでいはば眞の決勝戰だといふので觀衆の熱もいやが上にもあがつた敗退、ここに春川倶樂部同志によつて決勝戰に入つたのは午後六時、結局宮木、金城組が前年に引續いて優勝、引續き六時半から優勝カップを授與し大會の幕を閉ぢた

第三回戰／準決勝戰

決勝戰　春倶（宮木、金城）五―三　春倶（金林、村）

美技相次ぐ　光州組優勝、康津を推薦

全南

【光州】全南豫選は大會主催者より光州への贈りもの……本社主催全鮮庭球選手權大會全南豫選は十五日朝九時半から府内北高女コートで開かれた

光さん〳〵と新綠に映える絶好の試合日和に惠まれて十五日朝九時半から府内北高女コートで開かれた、參加チーム十七組、一同が參列ひして開會に先立ち道體育協會長梶川内務部長の挨拶、優勝旗返還、選手代表金商東君の宣誓があつて十時十分から眞摯敢鬪熱球の幕が開かれAコート天野村・沿組（和順）が迫手萬壽に迎へられて出場、絶好のコンディションに惠まれて何れも敢鬪シーソーゲームを演じて美技續出

Bコート大谷・金宮（光州）木高山（光州）李・文組（康津）正午までに第一回、第二回戰を終了、一時半から準決勝戰に入り光州と（大倉、高澤）木浦（張、李）六―四で光州組が勝ちのこり康津（申、金）光州（金性、金海）が四―一で康津勝ち、いよ〳〵手に汗する決勝戰では四―一で光州（大倉、高澤）が優勝、康津（申、金）は推薦チームとして出場させることに決定、優勝旗、賞品の授與があつて三時半盛況裡に閉會した

準決勝戰

決勝戰　光州（大倉、高澤）四―一　康津（申、金）

米洲、タイ、佛印へ新販路を開拓　浮び上つた統營の螺鈿漆器

【釜山】原料の輸入手續で再出發の際にあつた統營名產螺鈿漆器の螺鈿漆器が輸出組合の手で販賣の販路開拓と中央試驗所の指導で米洲、タイ、佛印方面に新販路を開拓することとなつた、スプリング腕輪ケースや喫煙セット等の手頃な輸出品に富んだ製品で、今後は原料の確保も圖れることとなり輸出組合では本格的輸出に乘出すことになつた

小豆七百叺　家庭用に配給

【釜山】府内の小豆配給が中絶してゐたが、從來府内の小豆配給は輸出用以外には配給されず各家庭で小豆の入手に困つてゐたが今回釜山府穀物配給組合では七百叺の配給を受けたので十三日から一般家庭用として配給に乘出し大、一叺當り四十餘で公定價格は一升當り四十圓

連絡船から投身

【釜山】十五日夜釜山入港の連絡船昌慶丸が午前二時ごろ玄海を航行中、左舷二等室入口附近にスリッパが脫棄されてゐるのを船員が發見、船内を搜査したところ二等船客二十二號の京都市河原町四條山本サダさん（四〇）のスリッパで、パラソル、腕時計、現金十四圓九十錢その他所持品が遺留されてゐるところから覺悟の投身自殺を圖つたものらしく目下關係地に照會中

日赤支部總會

【大邱】日本赤十字社大邱支部總會は十五日朝九時から公會堂で國民儀禮の國家のもとに盛大に行はれたが、この日の總會に出席した全會員は總會席上職域奉公、臣道實踐の覺悟を新にした

ビールの原料麥　全南のゴールデンメロン種　一萬五千石近く供出

【光州】朝鮮唯一のビール麥ゴールデンメロン種は濟州島に作付しているが、濟州島、麗水、莞島の方面のものは水營場所在のキリンビール會社へ、麗水、光州の方面のものは朝鮮麥酒會社へ當然供出させることになつてゐるが、今年は特に豐作で一萬五千石供出を見越され、來月早々共販を開始する

知事、府尹、商議會頭　工場誘致に阪神へ　"大大邱"建設に三者一體猛運動

【大邱電話】大邱の工業的條件を大いに强調して一大工場誘致運動に乘出すため慶北ではかねて道、府、商工會議所合作の大大邱建設具體案を練つてゐたがこのほど成案を得たので來る廿六、七兩日高橋知事、山本府尹、伊藤商議會頭の三氏は阪神地方に出張、同地方一流の企業家に對し大邱の實情を詳細紹介し工場誘致に努めることになつた、今回のごとく道府の首腦者が自ら第一線に出馬したことは今度がはじめてでありその成果は大いに期待されてゐる

タオルに切符制

【大邱】最近どうもタオールの配給成績がよくない――と慶尙北道商工第二課ではその原因を追求したところ大邱においてタオール配給組合からの配給成績はよいが配給を受けた小賣商らが品物を店頭に出さないでこそ〳〵と賣り或は買ひ溜めなどするため一般家庭にはなかなかタオールが手に入らないといふやうな實情にあるので同課では來月からはタオールも切符制を實施することになつたもので四日は課員がこの切符制を前に十四日は課員を府内のデパートをはじめ各タオール小賣商店に總出して一齊に在庫品の調査を行ひはじめた

江原の田植　月末迄に完遂

【春川】江原道の田植はいよ〳〵最盛期に入り全道民打つて一丸となつて愛國田植の旗のもとに一意邁進してゐる、各郡とも着々と十四日から月末までには完遂の見込みである、なほ天候も十四日來の雨天を取りもどして稍愁眉を開いた形でさん〳〵と囲込みこの分なら豐作疑ひなしである

誤つた噂から滿洲國幣を排斥　國境新義州に奇現象

【新義州】對岸滿洲國からの無制限輸入可能、安東市民の生活必需品は新義州その他の安奉線沿線の事情により新義州市内の市場に流入、氾濫してゐる滿洲國幣は商賣を除いては商店と云はず個人と云はず持つてゐる現金は殆ど八割を占めると云ふ惡貨、流布ぶりだが、最近になつてどうしたものか國幣の一部鮮人間ではこの滿洲國幣を受取らぬ、使つてやらぬなどと排斥する向があるので、各關係筋で調査するとこれはある方面から誤れる流言が一般に傳へられたことが判明した、即ち國幣を朝鮮銀行では兩替してくれる朝鮮銀行では匪記の噂を一掃して左の如く語つた

滿洲國幣を當銀行で兩替せぬといふ噂が飛んで、鄕では使つてくれぬといふ向があるやうですが、決して兩替せぬと云ふことはありません、たゞ餘り過剩してゐるので兩替のため他の事務に支障があつてはと毎日の兩替件數を制限してゐるだけです本店の指令ですから支店で勝手に兩替停止などやる筈がありませんよ

麥刈督勵

【洪川】洪川郡管内の麥適期刈取督勵は十八日より廿五日まで一週間を定め本週間を通じて麥刈取の完了を期する一郡に督勵機關として郡農會、面金融組合、國民學校及び部落振興會等總動員の態勢を保ち總動員する

調整委員會

【咸興】咸南道漁業組合聯合會では漁業用物資の圓滑配給を期すべく來る十八日から三日間同會々議室で開催方面の合同を求め、物資調整委員會を開催することとなつた

貯蓄座談會

【咸興】國民總力咸南道聯盟では十六日午後四時から咸興公會堂で府内官民有力者を招き本年度貯蓄增强方策の具現化につき隔意なき意見の交換を行ふ貯蓄座談會を開催した

釜山通過團體

17日

春川中學校七十三名夕航便で上陸北行

外人避暑客減る

【元山】主なしとて夏は訪れし、元山を色どる避暑の花咲き亂れてゐる明沙十里元山海水浴場は主なき洋の成敗が多年の觀象である、太平洋の嵐の戰機が迫りつつあつて日本の勝手がきいた頭はこの幽邃な山の中老婆館にも毎年二百餘名のエトランゼが天使のやうに寄り集つて澁茶と警察にその日を送つたものであつたが時局はかゝる無軌道な振舞ひを許されなくなるや毎年ことに訪れた連中もそれ〳〵本國へと引上げて了つた、今年は毎年數を出す人の中で鮮内に殘有するものはクレーイン（平壤）とダヌメジー（光州）二名位で、來てもこの二人位のところであらうと思はれる、二百名內外だつた避暑客が僅かに二名の來遊とは留守番位なもので鬱蒼たる林間から流れるピアノの美しいメロデーも、三々五々散策する白人の風貌も太平洋の荒波が靜まるまでは當分見られないだらう

青年隊大會開く

【春川】發展的解消後の青年團を離して江原道では來る九月一日から三日間に亘り全道百七十有餘の邑面青年隊より男女各一名宛を春川に招集して、非常時下青年隊大會を開催するに決定、道係ではこ

多過ぎる團體　平北で統合の計畫

【新義州】總力一致向一目的達成に猛進撃をつゞけてゐる折柄、道内の行政部面乃至その派生的存在には大小の事業目的をもつ諸團體が多く總力戰へ應じ錯雜を極める狀態にあるので、平北道では統合一元の時運に乘じてこれが整理統合を行ひ眞に目的を總力戰遂行に集注さすべく目下總力課が中心となつて調査研究を進め檢討を加へてゐる

その調査によると道内既存の各種團體を見れば日赤、愛婦、教育會、山林會その他法令または總督府の方針によつて組織されたものが廿一團體の多きに上り道自體の方針により設置された團體がさつと卅一ケ團體に及んでをり、なかには文字通り有名無實の存在として殘されてゐるものも多いので、これだけは是非整理統合すべく專ら道自體が設置した團體について研究中だが、その草案によれば農會では納稅組合、儲蓄組合、婦人會、金肥施用改善契、營農改良契、植桑契等を擧げてをり、統合には棉作改良組合、種牛契、保護牛增殖組合、畜牛改良組合、同自治契、農事改良實行組合、細牛組合、以契、農村振興協會養兒組合、農用林契、林野保護契、東生部落共勵會、漁村組合、靑年團體同組合等を擧げいづれも農會または總聯下部組織に統合となり、存置には部落教化振興會、細作組合、農業組合、棉作婦人共同耕作契、地主親睦會等生產擴施設として重要使命を果してゐる團體を擧げてゐる

貨物輸送刷新旬間の成果大

【釜山】去る一日から鐵道局が全鮮一齊に實施された貨物輸送刷新旬間に當り釜山地方局では四大目標たる受託制限と計畫輸送▲中繼輸送の徹底化▲到着貨物の引取促進▲構内作業の能率增進について關係機關並に運送店、荷主と小運送業者及び從業員との打合會等、種々の準備工作を行つて趣旨の徹底に努めた結果、所期の目的を遺憾なく達し無事故で能率昂る增進したので今後もこの成績を基礎として作業法の改善、從事員の教養に努め非常時輸送の完遂に邁進する筈である

全鮮一の釜山隣保館　敷地も決定八月末迄に竣工

【釜山】府方面事業後援會が紀元二千六百年記念事業として總工費一萬六千七百圓を投じて建設計畫中であつた釜山隣保館の隣保館施設は敷地問題で遲延中であつたが、この程府内草町釜山中學校前の府有地二百坪の買收を了へたので十一日釜山府と工事請負を結び、この程府内水町井上組と工事契約を結び、八月末迄に竣工せしめることになつた

この隣保館は煉瓦二階建で階下は方面事務所、無料施療室、藥局、理髮所を施設し、階上は講堂として映畫會、講演會をはじめ授産講習等各種の集會場に當て、更に共同浴場の施設も考慮中で竣工の曉は半島一の隣保館が實現するわけで竣工と同時に方面事業後援會では隣保館を釜山府に提供することになつてゐる、なほ後援會では別途に凡一萬の北部方面にも隣保館施設を計畫中で更に將來には西部大新町方面に牧の島に隣保館を新設する方針である

コクヨ　報國帳簿　營業帳簿・商業帳簿　國策の線に沿ふ新帳簿　黑田國光堂

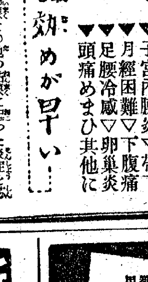

女性生理藥　科學的の進歩
最も効めが早い……
▽子宮内膜炎▽帶下　月經困難▽下腹痛　足腰冷感▽卵巣炎　頭痛めまひ其他に
子宮内膜その他の粘膜に起つた炎症を根から除き去り、白帶下、痛み、月經不順……等凡ゆる症狀を消退せしめ、美容を整へ良膝は子寶にも惠まれるので、永年精外國の御婦人間に迄素晴らしい評判の「惠乃玉」は今回更に配劑、製法、形狀、包裝等に獨創的改良進歩を加へ、尙補助藥充塡式添付の成功は、惠乃玉の十八種配劑數十種含有成分の相乘作用と相俟つて、實に使用感爽快效力を更に驅め、女性ホルモンの補給並に分泌促進は、全身的に治病抗病力を昂めて潑剌たる女性美と健康を取戾して參ります　服方も使用法簡易／ぜひ新發賣品お試しを
新發賣品の素晴らしい効果をお試しの方は「京城日報で見た試藥送れ」と御申込みになれば試藥進呈本送呈　價格は其旨申添の事
定價＝二週八十錢　五週一圓八十錢　十週三圓五十錢　廿週六圓五十錢で全國藥店にあり。萬一品切の節は代用薬のお求めなく直接本社へ申込を
東京弁之頭公園　貴命製藥株式會社
一歩進んだ婦人藥
新發賣　複方　惠乃玉

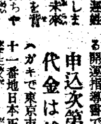

腫漬腫物　かんそうけ付薬
滅瘡散
伊藤篤生堂
各藥店に有り
東京市京橋區越前堀二丁目　振替東京一九二〇〇番

中垣嚴人先生
人には必ず姓名がありその姓名の數理が運命を司ると云ふ哲理に基いて斯界の權威中垣嚴人先生が多年の蘊蓄を傾け「開運姓名學」と云ふ貴重な本を著しました。未來の國運を背負ふ赤ちやんの命名や改名雅號など素人でも自由に幸運名を選ぶ事が出來ます。同時に二百餘の圖解入で趣味的興味ある手相學も覺へられる開運指導書であります。
申込次第送本し代金は後から
ハガキで東京市小石川區富坂町十一番地日本正統運命學會へお申込下さい。代金送料共三圓二十錢を本が屆いてから納めて頂きます。
開運姓名學とわかり易い手相學

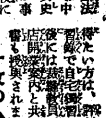

地球儀　新日本の標準

中野壽美女史
洋裁が…自宅で習へる　一歩進んだ簡易裁斷の
洋裁を知らぬは女の恥。家庭に居ながら公認學校卒業の實力を……適當出來ない女性のために一歩進んだわかり易い「洋裁講義錄」全六卷を作り基礎から奧義まで順序よく自宅で習へるやうにして非常に喜ばれて居ます。
簡易裁斷法で有名な中野壽美女史は家庭の事情で學校に行けない方に、評判のよい此の講義錄で自宅で習得なさい。六ケ月後には裁縫教員受驗案内一冊と共に立派な卒業證書も授與されます。
一枚のハガキが幸福への第一歩
東京市牛込區新見付東京高等技藝學校宛にハガキで先づ洋裁講義錄の内容見本を御請求なさい。今なら見本「洋裁之研究」三ケ月分も無代で貰へます。用紙不足に付申込はお早く

艶々しい黑髮　それは、貴女の生命です
白毛染　赤毛染　クロカミ
株式會社　井上屋　株式會社

精力强進劑　参茸トニク

断食
先づ「健康」が第一だ　正體病。眼疾病。胃腸病。食養療法。呼吸法。
高木式　早川断食寮
京釜線天安本町

萬年筆用　ライトインキ
天下一品！一家一瓶！
眞摯敢鬪！五十八年、世界インキの最高地位を占むる　ライト！
ライト
東京　福井商會

當選謝禮
今回京城商工會議所議員總改選に當り不肖會員に當選されたるは各位の御同情の賜と深く感銘紙上を以て御禮申上候
菅原清治

ドラミン
病原排除藥
榮養と殺菌治療を兼ねた新研究の合理的ドラミン藥は内地臺灣滿洲各地で驚異的な賣行を示してゐるが獨り朝鮮は今日迄販賣を許されなかつた處今般漸くその免許を得たのであります。
藥店よし素人も可、一郡又は一府邑に一店限り特約店を需む
詳細は御照會を乞ふ
鮮内各地特約店募集
湖南線裡里
ドラミン朝鮮總代理店　城下尚信堂
振替釜山一一六九九番

京日案内廣告　御用命の節は
京城日報案内廣告部

京日案内
電話賣買は　康田商會　電本1335

ハコ　旅行に洋服函は專門
　パッキングケース
各種製造販賣　京城黄金町三ノ吉原商店
電本(2)四五七五番

料金表（料金は總て前金）
一回一件一回（六行以上）
五行　一圓
十行　一圓八十錢
十五行　二圓六十錢
締切は毎日午前九時より午後五時迄に廣告部へ御問合せの事

雇入

保姆を求む　希望者は委細面談　電光三〇一六番へ

募集　職員、少年給仕　採用、當方經驗者に限る　内地人に限る　昭和通り三ノ二午前中來談　田中商店

社員　事業擴張に付男女採用　京城本町二丁目　政商店

女中　入用　年齡三十歳より四十歳迄の方　京城府本町二丁目　不二商店

美容　技術見習生募集　有望者に限る　至急來談あれ　丸善美容室　電本六九二六

看護婦　見習生募集　京城府本町五丁目　御來院の上　委細面談

社員　採用　營業部社員若干名　年齡二十歳以下　京城府本町　朝鮮ニュース配給所

金融

電話　賣買、賃貸　各種　電話和一〇〇商會

ピアノ　御註文に應じます

雜件

電話　電話賣買、加入、賃貸一切　東京商事社

貸家　御紹介致します

貸間　御申込下さい

讓店

店員　採用

賣家

特別案内

ミシン係採用　三菱ミシン

貸家賣事務所を求む

日本映畫社

婦人會計募集　星ヶ丘

奮闘家を求む　朝鮮アスベスト工業會社

老春（123）

川口松太郎（作）
伊勢良夫（畫）

湖（三）

久しぶりに逢つた母子は、話の止りどころがなかつた。それからそれへと、枝葉を伸ばす話材も多くは學校の説明で獨身主義の窪田先生が、取分けて自分を可愛がつてくれる事なぞも細かに話した。

「學校で、一ばん朝起きが副校長で生徒の早起は嫌なんです」

「正ちやんは、小鳥が好きで早く起きるんでせう」

「さう簡單に片付けられちやつまらない。寢習があると、とても體が疲れるんで、誰だつて時間一杯まで寢坊してゐるんですよ。起床時間前に起きる人なんかないんだから。それを先生が褒めて下さるんです」

「窪田……何とおつしやるの」

「窪田宗一といふんです」

「……」

正市の返答はさりげなかつた。何時でも、遠くから自分を見まもつてくれるやうな副校長の目を、誰よりも嬉しく感じてゐる。

「窪田宗一！」

つぶやいてくり返した千枝子の面からさアッと血の氣が引いて行つたが、無論、正市は氣がつかなかつた。

「女人禁制の規則を作つたのも窪田先生なんで、まだ一度も結婚をしたことがないんですつて…」

「……」

「校長先生は、二十年も前に奥さんが死亡つて、それつきりお一人でいらつしやるんで、死亡つた奥さんよりも好い相手が見つからないから結婚をしないとおつしやつてゐるんです」

「……」

「女人禁制の規則が出來る時にも校長は反對だつたけれど、副校長が強硬に主張して、決定したと云ふことなんです」

「……」

何を聞いても、もう耳に入らなかつた。

窪田宗一と云ふ名前が、胸の一ケ所に止つて、正市の説明も聞いてはゐなかつた。

「窪田宗一。窪田宗一」

まさか――まさかとは思ひながらも氣がかりだつた。

「同名異人と云ふのであらう。昔の窪田さんが、まさか開拓學校の副校長をなさる筈はない」

さう思つて打消す心の半面では若い頃の窪田が日本の人口問題を議論の種にしてゐた、あの當時の昔を思ひ起す。もしかすると、窪田さんかも知れない。滿洲だの、南米だのへ行きたがつて、死んだ父と夜の更けるまで話してゐた事もあるし――。

「副校長は、お幾歳ぐらゐの方」

「四十二か三です。はつきりした事は知らないけれども」

年もぴつたり符合する。二十二三の時であらう。あれから二十數年を經て四十二三か、四五か。

「副校長はどんなお方なの」

「好い人ですよ、生徒間でも一ばん人氣があるんだから」

「いやな正ちやん！人氣だなんて活動役者かなんぞのやうに……」

「それやア、先生にだつて、人氣があるのとないのとありますからね。人氣のある先生はどこか、生徒たちに親しまれるんです」

「女人禁制なんて、嚴しい規則をこしらへても人氣があるの」

「女人禁制になつてからは、むしろ人氣が上つたくらゐですよ」

さういつて、正市は、母の眼を引き寄せながら、

「先生の寫眞があるから、見せませう。穩かな好い顏をしていらつしやるんですよ」

日産生命
社長 伊吹震
相談役 鮎川義介

貴女は
こんな事に思ひ當りありませんか？
◇血ノ道 顔がのぼせ、づつう眩暈耳鳴りして氣分イラ〳〵し、急に立暗みがしたり、肩こり不眠に惱まされ、食慾がさつぱり進まない
◇子宮 下腹が突張るやうにいたみ、內股が吊り常に帶下おりものがして、腰が冷え、全身だるく、顔色青ざめときぐ差しこむやうな激痛や氣持わるいさむけを覺える。
◇產前產後 產前のむくみ、息ぎれ、產後の血のさわぎ、衰弱貧血で日立ちがはかどらない。
◇月經不順 月のものが多過ぎ少な過ぎたり狂つたり、または月經中やその前後非常に身體具合わるく、いつも大變難儀をさせられる。

婦人疾患を治すには良藥「保命湯」で
血液酸を調和するのが何よりも早道です
原因 前記いたしましたのは婦人疾患の主な症狀ですが、其の酸化作用によつて子宮をはじめ體內各所が冒される爲であります。故に之を治すには病元である血液酸を調和するのがいちばん理窟にかなつた療法な事は申すまでもありません。保命湯はアルカリ性に富む漢方有效藥草を配合調製した婦人良藥で、この血液酸を
中和 する獨特のはたらきにすぐれて居りますから、朝に晩にかかさず本劑を召上ると酸毒で濁りよごれた血液がアルカリ化されて綺麗に澄み、血行よくなると同時に婦人の疾患を快方へ向はせます。即ち頭重めまい逆上や耳鳴り肩こりはサッパリし子宮下はらの痛みがとれ
帶下 おりものは減り血色よく氣分晴れ〴〵と丈夫になり、日頃お弱い方は益々元氣に若々しくなるとて、一般女性のみなさまに大變御好評をいただいて困ります。どんなに效くかまだ御存知ない方は是非ともおためし下さいませ。
のみよい婦人良藥 保命湯 二十錢、五十錢 一圓、二圓、三圓、五圓（藥店にあり）
保命球 帶下おりもの多く子宮下はら痛みひどくお惱みの方に喜ばれる進歩した外用藥です。五十錢一圓三圓、各地藥店にあり。
進呈
▼のみよい婦人良藥保命湯一日分
▼子宮帶下外用藥保命球一日分
▼齒痛づつう專門 ホケン散
▼婦人衞生の新知識（四六版百五十頁）
×
以上を實驗のため進呈。御希望の方は三錢切手十五枚同封し手紙でお申込み次第秘密に至急お送り申し上げます
本舗 東京市品川區西品川三ノ八九九番地 株式會社 篠原實命堂 振替口座東京二五〇三四番 電話大崎(49)一七八二番
齒痛づつうホケン散 二十錢 三十錢 五十錢 一圓

高級清酒 金剛鶴
朝日釀造株式會社

●頭痛にノーシン●

蛔虫による國民保健運動
虫下シアリト雖モ ノマザレバ其ノ効ヲ知ラズ

虫下しにマクニン錠
のみよく・よく效いて・害がない

横濱火災
本社 横濱市中區本町五丁目
京城支店 京城府鍾路一丁目
電話光化門局二一五八〇、二三三八番

腹具合を快調にする
朝夕・食後…… 數粒の効果は
食中り、腹痛など未然に防ぎ
胸スキ腹整ひ
氣持よく食慾進み
何んでも美味しく
消化・吸收完全
胃弱に 頭痛に 疲勞に
仁丹

銃後意識は……
先づ健康保持から出發すべきです。
齒の健康は 口腔の清掃 榮養の攝取 咀嚼の勵行 早期の治療 ――によつて保持されます
齒の表面を覆ふ細菌膜・齒の根元や裏側に沈着する齒石・――いづれも齒炎の原因です。藥用ライオン煉齒磨の藥效と吸着力で細菌膜の發生と齒石の沈着を豫防しませう。
藥用ライオン煉齒磨
賣藥部外品 公定價格品

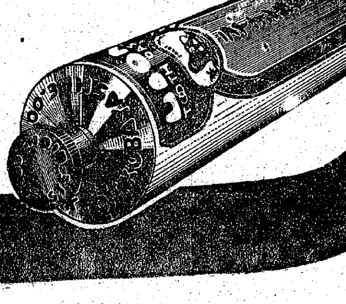

16―58

なぜ、單一ビタミンADや肝油よりよいか？
國民の體力增强が、ます〳〵必要とされる時にあたつてわが農林省水產試驗場の多年の研究から、特殊な水產動物肝臟實質の藥劑化が成功し、從來の肝油やビタミンAD劑の缺陷を除去して、更にそれ以上の效果を併有する、新しい幾多の創見による國民的高度榮養源の完成を見たことはまことに邦家のために大慶に存ずる次第であります。

ビタミンA.D單位不變
肝油やビタミンAD劑の世界共通の惱みは含まれてゐるビタミンADが時日の經過と共に酸化破壞して單位の低下して行くことで、時に公稱單位の何分の一にも減つてゐるものがあります。
エーデーの特許發明の一つは、特殊の乳皮膜を施すことによつて製劑實質を空氣濕氣より遮斷し、高單位のビタミンADの酸化破壞を全く防止し得たことで、しかもこの皮膜は全く消化性で、膠などで出來たある種のビタミン球のやうに、胃腸で溶けず排泄されるなどの虞れがありません。
乳衣 糖衣
空氣 空氣

胃腸を害せぬ乳衣錠
肝油やAD劑の缺陷の一つは、不消化性の油脂を含むために食慾をそこなひ、胃に滯れる感を起し、或は下痢に傾くなど、胃腸障碍の起ることと、特有の不快な油臭のあることで、その爲に服用を妨げられることが多大であります。
エーデーはビタミンADの含有率極めて高きにも拘らず油狀でなく、微粉化したる肝臟蛋白中にコロイド狀に包含せられ、何等不消化の成分を含みませんから、全成分よく吸收せられ、慢性胃腸衰弱症の榮養補給には最も適し、味は甘美で、油臭、腥臭なく、小兒も好む服用容易の錠劑であります

農林省水產試驗場創製
ビタミンA・D＋B2＋肝臟實質

結核 腺病質 虛弱兒 榮養不良 姙產婦 病後 恢復期 視力減退

肝油以上 三劑綜合
エーデーは上記の如くビタミンAD、B2、肝臟實質の三主成分よりなつてゐますが――人工合成や、分離、抽出等による製劑でなく、それ等の成分を天然に保有する特殊の水產動物（Balaenoptera. Physalus）の肝臟をその全成分保有のまゝ製劑化した劃期的の天然藥劑で、肝油劑、B2劑、肝臟劑の三つの效果を併せ得られ、眞に國民的高度榮養源の名に背かぬものであります。

國民的榮養劑
今や肝油や單一ビタミンA・D時代より複合榮養劑「エーデー」時代に移りました。「エーデー」は病弱者にも、健康者にも共に推奬されます。
百錠 二圓三十錢
販賣元 わかもと本舖
製造元 水產化學工業株式會社

新發賣
A―D
エーデー

"皇道"に誓ふ
仁川で聖蹟記念碑除幕式

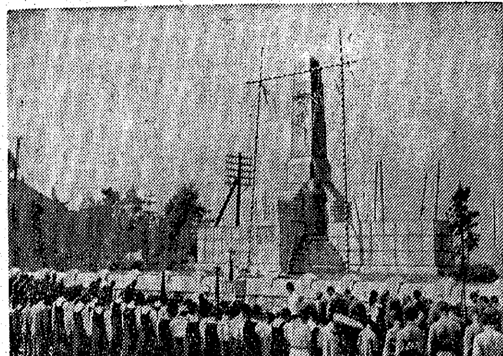

【仁川電話】畏くも大正天皇が皇太子殿下に在しませし御とき、朝鮮御上陸第一歩の玉歩を印し給ひし聖蹟に記念碑を建設し以て生徒兒童の心の中に皇道精神を開顯しようといふ念願の下に仁川教育會の提唱によつて建設された聖蹟記念碑の除幕式は皇太子殿下御上陸と日を同じくして十六日午前十時から

初夏 の陽光燦々と降りそそぐ府內港町同記念碑前で盛大かつ嚴粛に執行された

この日京城よりは總督代理近藤視學官、李王職長官代理[illegible]庶務課長、道知事代理大石學務課長、當時の京城府尹張間嘉樹氏、當時の仁川居留民長杉市郎平、藤村忠助兩氏、梨花女子專門學校長伊東致昊氏、京城第一高女校長武田誓藏氏等參列し當府よりは永井仁川教育會長をはじめ官民多數、各學校生徒兒童代表等參列一同御仁に對し敬禮ののち宮城遙拜、伊勢皇大神宮遙拜、多摩御陵遙拜、國歌奉唱

默禱 を捧げ礒野仁川神社社掌によつて修祓、仁川高女一年生永井悦子さんによつて聖蹟の幕はするすると除かれ、ついで御饌、降神、獻饌、祝詞奏上、礒野神官、永井仁川教育會長、山本請負師、設計者堀宗一氏、總督（代理）李王職（代理）知事（代理）一般來賓代表二瀬警察署長、學徒代表の順で玉串奉奠を行ひ、山本請負師、設計者堀宗一氏に將來附者（代表江原寛市氏）に感謝狀を贈呈

ついで永井會長の式辭、南總督（代理）京畿道知事（代理）の祝辭後、仁川府尹酒井政論の挨拶詞歌朗詠、各方面から寄せられた祝電を披露、皇國臣民の誓詞齊唱「海ゆかば」を

齊唱 して十一時三十分式を閉ぢ、それより府內各校生徒兒童が同記念碑前で堂々の分列行進を行ひ、正午過ぎ記念すべき聖蹟記念碑除幕式行事を終了した【寫眞＝除幕式】

警防團員お手柄

十六日午前三時半ごろ京城府西大門町五五五番地李七氏方へ大男の怪漢侵入金品を物色中、隣りの西大門警防團員松山平作（三〇）東野元三（三〇）の三君が協力、格闘の末取押へ西大門署へ突出した、怪漢は慶北生れ金炳鎬（三二）で去る四月末ごろから府內の住宅地專門に荒し廻り十餘件で二千圓の窃盗を働いてゐたことを自白した

無念無想の境地で 吏道の髓へ迫る
京畿道で士氣鍛錬會

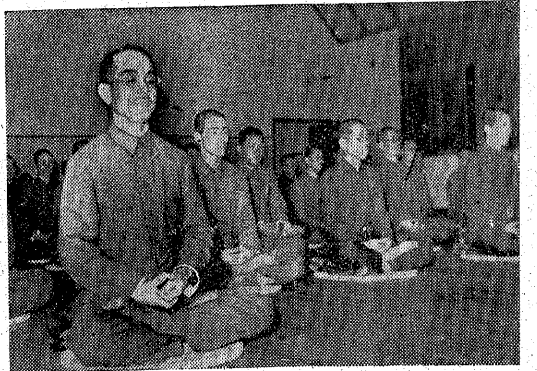

吏道刷新、官吏の精神錬成を目ざす京畿道の第一回士氣鍛錬會は十六日午後三時から北漢山麓三清町總督府教學研究所の道場で鈴川知事以下道職員、京城、仁川、開城各府職の中堅幹部五十餘名を集めて開講式に引續き〝士氣鍛錬會〟の綱領である『心身を磨して恒に志を勵まし、誓つて日に新ならむ』なる鍛錬會の實踐に向つて行の第一歩を踏み出した、鈴川知事はさきに『士心』なる

一書 を物して職員訓とたしこれを實踐に移すべく今回の士氣鍛錬會を開講するに至つたものであるが全國官廳でも最初の試みであり知事自ら書いた行の修行を身を以て體驗するといふ熱の入れ方であつた、鍛錬會の目的はいふまでもなく禊祓、禪の修行を通じて官吏自身の心身を錬磨するにあるがこの鍛錬會の參加者は一般官吏は勿論鍛錬會者も國民服に着替へて參加、九四日間この道場に起床を共にして行を體得しようといふのである、午後八時から第一道場で

一日一時間の

坐禪 が始められた、妙心寺の副住職である川邊碩光氏が懇切に坐禪の手ほどきを教へ囚む、知事も板の間にあぐらをかいて靜かに無念無想の境地に入る『不言實行これが一禪』と禪の講義から今度は『姿勢が崩れたら遠慮なくけいさくで打ちますぞ…』と抑々に手強い〝色即是空〟のむちはあちこちに飛んだ、かくて瞑想一時間邪心を去つて禪の修行を終り禮拜の後第一日の鍛錬會を終了へた、更に翌日は午前五時起床禊祓を行つて朝の行を濟ませ八時から三時まで講義をうけることになつてゐる

國防を献金 本社へ寄託

京城府三角町藥學院在學の石川悦元君は昭和十五年十月から小遣を貯金して得た四圓廿五錢を國防献金として十六日本社に寄託

まくや繃帶白妙の 衣の袖は朱に染み
從軍歌に彈む病院船隊

十七日午前十一時京城を出發、晴れの壯途に上る白衣の天使十一名が準備に忙しい十六日午後赤十字病院看護婦宿舍に訪ねると、日赤の看護婦の胸をかけて彼女等の喜びは流石胸に包みきれず、瞳ふとなしに口をつく歌聲の聲は

〝眞白に細き手をのべて流れる血潮洗ひ去り、まくや繃帶白妙の衣の袖は朱にそみ〟

婦人從軍歌が目にしむやうな夏の青葉をつたつて戶外に流れ出る、班長の兒山正馬氏と

婦長 の古賀妙さんに病院船乘組の心意氣を訊ねる、從軍服に軍刀を佩した同氏は黑緣の眼鏡の下に決意の色を浮かべて

兄弟が御國のために働くことを喜んでゐます、一人の弟は今事變に戰死しました、總ては赤十字精神に生きぬくことであります

言葉は簡單だが決意は深い、その後を受けて婦長の古賀さんは出陣の覺悟を語る

殆と全部の方のお家から一人や二人は出征され、戰死された方も傷つかれた方も有ります、私は

姉妹 二人で其の點大變肩身の狹い思ひがします、私は○○の陸軍病院に永らく勤務致しました、看護婦の誰もが皆んな若いので家庭の夫と別れ、子供を殘して云ふ樂的なものは有りませんがそれだけ家庭に心殘りはありません、一生懸命お國のために御奉公出來ると信じます皆さんも多數の中から選ばれた光榮に張切つて

乘組 の日を待侘びてゐます【寫眞＝兒山氏と古賀さん】

申譯が立つ
あゝノロ高地の血 追想の荻洲中將談

【東京電話】北邊の警備を破つて東亞の黎明けが訪れるノモンハンをはじめ國境地方の戰野に散つた幾多の英靈に應へるかのやうに十六日滿蒙國境劃定協定がつひに成立した、ただ茫漠たる蒙古曠野、そこに流れた民族の血は少くなかつた、憶ひおこす昭和十四年夏草しげるノモンハン原頭を蔽うて蜜蜂の如く押寄せるソ蒙軍を激撃して勇戰した當時の第六軍司令官荻洲中將の感慨や如何、十六日國境確定の報を耳にして牛込の寓居で語る將軍の瞳は輝いてゐた

たうとう決つたかね、これでわしも死んでくれた部下の英靈に申譯がたつといふものだ

と盡きぬ感慨と追憶を靜かに語りだす將軍の目は一人々々の部下の顏を思ひ出すかのやうに瞑目してゐた

あのノモンハン事件の發端は滿蒙兩國の國境線の主張の喰違ひから惹起されたもので、今度その紛爭の一要因が除かれたことは當時戰線にあつたわたしとして正に萬感交々の思ひを禁じ得ないそれにもましてあのハルハ河畔に散つた多くの英靈がどんなに喜んでゐることだらうと思ふとわしは嬉しくてたまらぬのだ當時共に戰つた故小松原中將のお墓參りもして共に喜びたい、この際わしは敢へて言ひたい、この國境確定といひこれが全世界をあげての動亂の眞只中に行はれたといふことだ、國民の誰もがこの北邊の明朗を喜ばぬものはないだらう、しかしこのために國民の一人でも北邊の固めを忘れることがあつてはならぬと思ふのだ

玉、笠置ら敗る
釜山の東京大相撲初日

【釜山電話】釜山における東京大相撲の初日勝負

中入後

入方山（寄切）金湊
藤ノ里（つき出し）若瀬川
笠岩（吊出）神風
小島川（上手投）一渡
陸奥里（寄切）若潮川
松ノ里（吊出）鶴ケ嶺
桂川（下手投）大邱山
双見山（下手投）豊島
龍王山（上手投）備州山
十三錦（寄切）楯甲
二瀬川（寄切）大和錦
磐石（うつちやり）出羽湊
富士嶽（吊出）神東山
青葉山（上手投）旭川
增位山（うつちやり）小松山
鹿島洋（寄切）松浦潟
九州山（寄切）二瀬川
名寄岩（吊出）兩國
鹿島洋（寄切）佐賀ノ花
照國（うつちやり）笠置山
羽黒山（吊出）玉ノ海

釜山大相撲二日目取組

大熊（神風）若潮
八方山（藤ノ里）笠岩
若瀬川（金湊）備州山
小島川（陸奥里）豊島
双見山（鶴ケ嶺）楯甲
松ノ里（龍王山）大邱山
桂川（二瀬川）富士嶽
十三錦（增位山）大和錦
青葉山（磐石）小松山
出羽湊（旭川）神東山
佐賀花（松浦潟）玉ノ海
鹿島洋（肥州山）九州山
名寄岩（兩國）
笠置山（羽黒山）

大相撲團體入場優遇

京城大相撲夏場所も十九日初日と決定、稀にみる豪華な東西大關合せの黎明けに早くも全市の好角ファンの血を沸かせ、卅六俵土俵上の豪快な熱闘が待望されてゐるが何しろ場所の狹隘から觀覽見物の收容が危惧されてゐたが次代を背負ふ第二の國民にたくましき國技道の精華をぢかに見せしめようとの學校當局の熱望もだしがたく本府、京畿道主催者の間に再三協議が重ねられた結果十六日京畿道警察部の許可を得て中等學校以上の學生に限り一圓五十錢、國民學校生徒六十錢で團體入場を優遇し、場所も正面棧敷の後方に特別席を設けることゝなつた

先生は十圓
警官、看守は月給の百分の十五
臨時手當正式に決定

國民學校訓導、警察、刑務所職員が待望してゐた臨時手當が十六日の官報で府令をもつて正式に發表、その細則で去る四月に溯つて支給されることになつた、支給額は國民學校、實業補習學校職員は一律に月十圓、警官、看守は月給の百分の十五で看守その他月給の百分の十五が七圓に達しない場合でも最低七圓となつてゐるから、それだけは實收入が二百圓を超えてゐるものへるが十五圓以上は支給しない、と休職者、國民徵用令を適用されて徵用中の者とか兼務をしてゐる者には支給されない

貯蓄の構へ
そろ〳〵お役人の賞與

六億貯蓄達成に半島民を總動員させようと大童になつて勤勞運動をやつてゐるとき來る卅日に年末賞與繰上げ支給の名目で十割を最高として支給されるお役人の賞與がどの位の額だけ貯蓄に寄與するかを本府伊藤人事課長に訊いて見る

總督府では繰上げ支給の名目だし率も銀行、會社よりずつと少く最高でも月給の十割しか出さぬことになつてゐますが、それでもちやんと百圓以上一割、二百五十圓以上一割五分、五百圓以上二割の國債は買ふやうに手配をしてゐますし、少しでも餘裕のある者は貯金をするやうに督勵してゐますから六億貯蓄への構へは充分です

と心強いお役人の總力體制を語つた

銃鋤一致の農報青年隊
村民全體の親和
縣下隨一の佐々並村

【山口縣阿武郡佐々並村にて奧村特派員】平南道振鋤農報青年隊長以下二十名の青年隊員が配屬された佐々並村は山口市の北方約五里の地點でちやうど中國山脈の末端に近い高い山襞に抱かれた山間部落だつたここを通る街道は山口市から日本海岸の萩市に達し一世の俊才吉田松陰を初め雲の如き長州の風雲兒達は皆この街道で萩から山口を經て馬關下關に走り或は京、大阪、江戶へ馳驅したもので謂はば維新回天の裏街道ともいへる、〝おらが大將〟田中義一大將も東京への勉學コースをよくこの佐々並村を通つて萩から往復してゐる、斯に山口縣唯一の優良村としてしか知られてゐない佐々並村も一度かうした維新史の一斷面として觀察すると奇妙に何かあつたらしくに見ゆる、だが革命維新の志士達を幾度か送り迎へた佐々並村も事實は何も維新史と關係があつた譯ではなからう、むしろ率直にいへば極めて平凡な優良村である、人口二千三百五十六人、戶數四百廿一戶といふ靜かな農山村、いま少しこの村の實態を掘下げてみると耕地面積二百八十一町歩、畑廿四町歩、山林は見込面積約七千町歩、殆ど全村

山林 に包まれ村民の經濟生活が大部分山林に依存してゐることが判る

一戶當り耕地面積は、一町一段これは山口縣全體の一戶當り平均九段の耕地面積に比べるとやや多いことになる、といつて所謂大きな物持もゐない、大きいのでたかだか四、五町歩を持つてゐるのが二、三人、そして純農家三百卅戶のうち純小作が僅々三十六戶、後は自給自足だがかなり餘裕のある中農が大部分を占めてゐる、といつた村、このやうな一見頗る平凡にみゆる佐々並村が我が農業報國青年隊の配置先として指定されたのは實はたゞ一つこの村が名實共に縣下隨一の產業組合を持つてゐるからに外ならない、しかも組合活動の理想鄕たらしめた根源が中心人物に人を得てゐると、かてゝ加へて村民全體の親和[illegible]佐々並村だつた

この村の勞力調整に應召農家に配屬された

青年 隊がだから入村匆々から大いに張り切つたことは勿論で隊員が入村第一日にこゝの村民を感激させた話題の一つをさつそく披露してみよう、平南江東郡三登面出身の朱村龍植君を迎へた應召農家では歡迎の日でもあるので大いにもてなすつもりで朱村君が家に着くなりヤレ荷物を、ヤレ[illegible]と家族總動員で歡待したが朱村君は荷物を持つて貰ふのを斷つたばかりか〝私は勞仕作業に來た青年隊員です、何か仕事があれば命令して下さい〟と斷然と[illegible]組合から配給されることになつてゐる肥料職人のと[illegible]肥料職人を濟まし主人と共に夕[illegible]を濟ましの[illegible]の九時半頃だつた、これはほんの[illegible]なきゝ、夕食も濟まさず早速ワラヂ、キャハンで飛び出し止める主人の制止もきかずたうとう九時過

話題は一々こゝで書き綴つてはきれない、毎日の體驗も從つて終始緊張し內地農家の生活感を體驗[illegible]生活篇では一、みな親切であると二、規律正しいと三、禮儀が正しいと四、清潔整頓が行き屆いてゐること、五、男女の區別なくよく働くこと、また營農方面のことでは一、作物を可愛がる（牧畜を可愛がる）二、田植前の起耕を朝鮮では一回しかやらないのに、こゝでは四回やつてゐる、三、少しの

空地 もなく土地を高度に利用する等々といつた工合である

一方青年隊を指つた應召農家の側でもかういふ立派な隊員をとうして他人扱ひに出來よう、まるで戰地にある子供や、兄弟のやうに大事にする、かういふ話もあつた寧遠郡小白面出身の林好雨君の配屬先田村美助さん方でのこと、林君の鄕里は寧遠郡の山奧で水はあるが稻が獲れないところで林君はどうしても稻を作りたいのだ、田村さん方に配屬されてまづ話を切り出したのが鄕里での稻作研究のことだつたちやうど田村さんはこの方面の村のエキスパートでさつそく早枯れの苗やら林君の鄕里の土壤その他について訊ねながら適種の選定に餘念がなく、記者が田村家に林君を訪ねたときも話がそのことに及ぶと田村さんも〝林君が歸るとまづ適當な品種を送るつもりです、水があるのでどうしても米をとりたいといふのです、農林一號は八月初めには枯れますのでよからうと思ふが〟とまるで慈父のやうな教へ方、心配のしかたただつた

口に百萬遍の內鮮一體論よりこの頤りではなからうか、最後に縣下隨一を謳はれるこゝの產業組合の實績を極大ざつぱに附加へると組合の貯金額百二十萬圓、貸付金二十三萬三千圓、販賣部扱ひ高二十七萬九千圓、購買部扱ひ高十一萬一千圓、しかも組合加入者は村民全部、學校の先生も警察官も、

牛島 人も加入してゐる、米、肥料の全部、木炭の九割を扱ひ配合肥料も此村の試驗の結果に基づいて行ふ、木炭一萬俵を收容する倉庫一それに出元倉庫十二、籾摺米の倉庫もあり組合の製材所もある、貯蓄運動も活潑で面白いのは紀元二千六百年を記念する百〝年一萬圓貯蓄運動だ、郡守も徹底して口數既に四百戶、全村四百二十一戶のうち四百戶がこの運動に參加してゐる【寫眞＝[illegible]で女許りの[illegible]が加勢に出かけた日の樂しい集ひ】

第十八回全鮮庭球選手權大會

日時・六月二十二日（日）午前十時から
場所・京城運動場庭球場
出場代表・前年度選手權者、十三道各代表、各道推薦

觀覽料　普通　三十錢
　　　　學生　二十錢
　　　　軍人　無料

主催　京城日報社
後援　朝鮮軟式庭球聯盟
　　　朝鮮體育協會

たゞ吸ひ飲む
◇…城大で茶道の會

〝茶の湯とはただ湯をわかし茶をたてゝ飲むばかりなりと識るべし〟と城大修養部茶道班では十六日午後四時から法文第一會議室で講演會を開き校內各學校の學生を招いて日本精神の涵養といへる〝茶道とは如何なるものか〟の啓蒙運動を行つた、寫眞で見る如何にも古雅な茶ノ間の感じが出るけれど實はこれが法文科第一會議室に設けられた即席の茶ノ間、城大學生十二名を主とする部員に京城[illegible]鮮中の後援で今學期の點前も加はり[illegible]一同[illegible]と鳴り[illegible]へるほどであつたが、[illegible]聽講者にも茶の[illegible]〝茶とはただ吸ひ飲むこと[illegible]〟しい茶の觀念を啓發[illegible]があつた

〝一流の世代こそ自我を發揮すべきときこのやうな行がいると思ふのです、國家の學生としての自覺を持つために學生自身やり始めたのですが、いゝ傾向だと思つて喜んでゐます〟

と修養部長大塚教授は語つた【寫眞＝茶道の會】

河南丸羅津に入港

【羅津】歐亞連絡船河南丸は十二日午前十時清津より羅津に入港、同八時清津に向つたが、同船には北鮮で漁業問題交涉の重責を果して歸國する日魯漁業會社松谷總監督氏、ソ聯政府領事に赴任のワシリーア・フイルソフ氏夫妻ら三十三名が搭乘してゐる

匿名寄附

【[illegible]】既報＝高山面其他洞出身松村商鑛兵の部人的善行に感激した大阪府池田市[illegible]名が寄附してゐる

今日の天氣

晴時々曇

活題特急

☆……過ぐる十三年の六月南總督と時の朝鮮軍司令官小磯大將から武運長久の日ノ丸に『義勇奉公』の寄せ書きをもらつて一子伊藤少尉の出征に譽れの花を添へてやつた軍國の母、京城本町二伊藤夫人の話は餘りにも有名だが

☆……不幸にも少尉はノモンハンの激戰で敵彈に斃れ名譽の國旗もそれを限りに杳として行方がしれず、情義ともに厚い軍國の母はわが子の死よりも深く國旗の行方に心を痛めて暮すうち出征して滿三年の日も同じ六月十四日

☆……納骨式に際し開いた骨箱から古びた手帳が出それによつて名譽の國旗の行方が知れたが、奇しきこともあるもの哉と軍國の母は新しき淚にくれてゐる

會と催し

◇城大講演部では廿日午後一時半からわが海運界の權威辰馬汽船社長山縣勝見氏を迎へ『日本及び世界海運の現在と將來』と題する講演會を法文學部中講堂で開催する

麻袋を盜む

【平壤】府內新里七四平壤精米株式會社が去る二月から五月十五日頃までに購入した米用麻袋を同會社構に積んで置いた處、いつの間にかその中の二千二百枚時價一千二百圓が紛失してゐるのに驚き平壤署へ屆け出た

同署では犯人の探査に當つてゐたが、十三日に至り犯人は載寧郡邑新井里勞働者李永信（二三）外六名で府內羊角島里に潛伏してゐることを金井、牧田の兩刑事が探知し同日逮捕した、なほ犯人は餘罪ある見込で目下取調中

模型航空機競技

【大田】大田模型航空機研究會では朝日新聞社後援の下に去る五日福良部隊練兵場で南鮮模型航空機競技大會を開催したが時局柄各方面から御自慢の豆飛行機が出場盛況であつた

原因は失火か 東萊の大火

【東萊】既報＝去る十三日午前十時十分東萊邑旭町南鮮燐寸株式會社工場の火事は被害總額約二十萬三千圓の莫大な損失を齎し所轄東萊署では目下原因取調べ中であるが未だ判明しないが多分失火ではないかと見られてゐる

忌明献金

【吉州】朝鮮道會議員は令孃[illegible]さんの香典返しを取やめ金卅圓を國防献金にと吉州署に寄託した

居住一內地婦人からの匿名献金について十一日同慶州の無名婦人から又復同氏に對し金十圓也の寄附方を滿浦署長に依賴して來たので同署では直ちにこれが傳達をなした

每日新報社長に金川氏

【京城】每日新報社では十六日午前十一時より同社會議室において社長[illegible]取締役、[illegible]兩氏の辭任に伴ふ臨時株主總會を開催の結果、取締役に金川聖、片岡鐵九郎、上野盛一の三氏が選任され、ついで取締役會において社長に金川氏、專務に片岡氏を推薦した

四百八十餘圓 南浦の一錢献金

【鎭南浦】去る五月十七日の輝く第卅六回の海軍記念日に際し國民總力南浦府聯盟では既報の通り各町聯盟總力員の下に全府民一人に一錢の割合にて各自に對し赤誠の献金を募集した結果、總額四百八十四圓九錢に達した

富士の印画紙
ベロナ印畫紙　富士ブロマイド紙　[illegible]
フイルムはネオパン・ネオクローム
富士寫眞フイルム株式會社

イチジク浣腸
發熱だ!!
寸刻を爭ふ際は先づ手當に浣腸を!
浣腸は イチジク浣腸

ナショナル型サンドポンプ
鑛山・採鑛用
高壓タービン
鑛山・浚渫用
一手販賣 布引商業株式會社
大阪市西區立賣堀北通一丁目

皮膚 チャージ
ムズカユキ皮膚病
水虫、たむし、いんきん、ニキビ、吹出物顏及手足のアレ、毒虫、蚤、蚊、南京虫の害に是非一瓶汚れず痛まず深部に滲透療法
定價 卅錢、五十錢 一圓、一圓五
東京神田花房町 山崎帝國堂

大相撲京城夏場所
日割變更御知セ
木曜日 十九日（三日目印ノ桝券御使用願マス）
金曜日 二十日（四日目印ノ桝券御使用願マス）
土曜日 二十一日（五日目印ノ桝券御使用願マス）
日曜日 二十二日（六日目印ノ桝券御使用願マス）
月曜日 二十三日（十七日初日桝券御買求メノ客樣ハ廿三日＝五日目＝ニ御越シノ程願マス）
火曜日 二十四日（十八日二日目桝券御買求メノオ客樣ハ廿四日＝六日目＝ニ御越シ願マス）
主催 朝鮮國防航空團本部 財團法人機械化國防協會朝鮮本部

公告
平安南道陽德郡陽德面所在陽德豐田鑛山ハ昭和十五年七月以降弊社ニ於テ之カ業務ノ一切ヲ擔當シ來リタルモ今般都合ニ依リ昭和十六年五月末日ヲ以テ弊社ニ於ケル經營ハ之ヲ打切申候ニ付キ爾後當該鑛山ニ於テ發生スヘキ取引其ノ他一切ノ件ニ關シテハ弊社ノ何等關知セサル處ニ候條爲念公告候也
昭和十六年六月 日
京城府旭町二丁目六番地
朝鮮特種鑛業株式會社

公示催告
昭和十六年民第一三三七號
大阪市東區本町三丁目二十四番地 申立人 合名會社伊藤新商店 右代表社員 伊藤新次郎
[illegible]
昭和十六年六月十二日
京城地方法院

美 耳鼻科
醫學博士 美日永
京城府仁寺町一三七 電話光三七一〇

壓倒的な好評 胃腸病にはトイタ
急性慢性胃腸病に
トイタ
急性慢性下痢症には百發百中
健康ハ胃腸カラ
きゝめ三十分
¥.50 ¥1.00 ¥2.00 ¥5.00 德用¥10.00
大阪市港區尻無川北通五丁目卅九
責任本舖 隈田春日堂藥房 振替大阪四一七三〇番
▼藥局・藥店ニアリ品切ノ節ハ本舖ヘ御注文ヲ乞フ

產婦人科（入院設備）
醫學博士 橋本吉藏
京城府岡崎町七 電話龍山五八〇番

女の惱み
月やくとどこうりお困りの方や御心配の方は身體に害なく實によく効く「月やく下し專明」の良藥がありますお惱みの方はお手紙下さい特效藥をタダでヒミツにお知らせ申上ます
愛知縣豐橋市公會堂前 中尾本家

急募
一、給仕若干名女子小卒十六、七歳 通勤內鮮不問
一、附屬病院雜役婦一名 二〇歳前後國語を解する者、通勤、內鮮不問
一、從業員合宿所管理兼賄方 四〇—五〇歳夫婦者子供なき方住込內地在籍者に限る
希望者は履歷書持參至急本人來談有度
ヂーゼル自動車工業株式會社 朝鮮製造所（京仁線富平驛前）

京染 美術染 悉皆 白生地 專門
かきや京城支店
京城古市町十七 電本②三〇三三

實習生募集
第十一期實習生を次の通り募集す、入所手續其の他詳細は直接本所に照會せられたし
一、募集人員 五十人
二、入所資格 年齡十八歳以上三十五歳未滿、身體强健、相當學力ある者にして修了後就職せんとする鑛山の推薦ある者
三、養成期間 四ケ月
四、願書受付期限 七月十日
五、入所期日 八月一日
六、手當 月二十圓を支給す、寄宿舍の設備あり
七、京城府弘濟町
朝鮮總督府鑛[illegible]工養成所

家庭

朝禮に合掌する　總立ち九百の生徒

京城 龍谷高女

龍谷高女では毎日始業前の朝禮に全校九百名近くの乙女達が手に數珠をかけ合掌して皇國臣民の誓詞を唱へるのです、何と神々しい光景でありませう、これで今日一日の勉強の精神的統一は出來たわけで、次に國民體操を十五分間レコードに合せて職員生徒、小使に至るまで總訓練です、肅然たる態度、キチンとした服裝、不二峯學監は特に生徒の制服をやかましく指導し「學校の制服は兵隊さんの軍服と同じで、兵隊さんがどんなに暑くても帽子、靴、背嚢、銃劍をきちんと身につけてゐるやうに、生徒達も帽子から靴に至るまできちんとさせてゐます、服裝の亂れは心にしまりがない證據ですから」と語られます

○……また學校では敬神崇祖の觀念を養ふため毎月十六日を靈山感謝日として軍隊の慰靈奉仕、或は十八日には職員生徒學父兄母姉亡くなれた方への供養が行はれます【寫眞＝龍谷生徒の朝禮】

無電台

公憤や希望の・投稿歡迎　十四字詰五十行以内・編輯局無電台係宛・紙上匿名隨意・原稿には住所氏名記のこと

驛の手洗水

◇……旅行の際驛の便所に手洗水のないのを往々目にすることがある、京仁線の朱安驛の如きは其例證の尤なるものである、心ある者は此所の便所を見るべし折角設けた手洗用の罎の栓は何處かへ姿を消して「ほこり」を山ほど戴いた空罎が悠然と備へてゐる、有りて用をなさざる物は無きに如かず、齊藤驛長の振廠を要すべきである（卯枝生）

茄子トマトの整枝は　今が恰度好時期です

時局下休閑地利用で各家庭では國策に協力され、一坪の土地一尺の空地も無駄にせぬ樣にと心掛けられて、茄子やトマトの四五本は必ず植栽されてゐると思ひます、そして各樣の愛情によつてすくすくと生育してゐると思ひますが、この生育を最後まで持續させて立派な成果を齎らすためには、昨今最も大切な手入法である整枝について簡單に説明致しまして、各樣の御參考に供しませう

茄子の手入れ法

茄子は定植後二週間經ますと一番花が咲きます、その花が咲いてゐる直ぐ下から主枝と殆ど同じ位の太さの枝が出て、二枝に岐れて來ます、同時にこの枝から根元までに着生してゐる各本葉の葉腋（葉と葉柄との岐れ目）からも芽を出して

枝が分岐し初めます、これを生長する儘にして置きますと、草勢は益々旺盛繁茂に過ぎて、葉が密接して結實を阻害するのみでなく、通氣を惡くしたり、光線が不足を來たして病氣や落果の原因となります

そこで一番花が開くと同時に、花の直ぐ下から分岐してゐる主枝と同大の枝と、その下の葉腋から出てゐる腋芽即ち枝（前二者より稍細めさい）の三本を殘して、これを三主枝となし、三方に扇状に伸して行きます、この三本の枝に結實させます、この主枝は結實する毎に枝を出しますが、この枝は摘除する必要はありません

尙この三本の枝以外に、これ等の下部の葉腋からも腋芽が澤山出ますが、これ等は元枝と稱してこの枝に開花しても充分な結實を致しませんから、全部摘除致します、そしてこの元枝は一回摘除してもトマトと同じ樣に再び發生するものですから、絕えず注意して芽を

摘除しなければなりません

もう一つ致さなければならぬことは、茄子は根元を比較的小さくて上部に行くに從つて大きくなりますので、風害を受けて倒伏し易いものですから、支柱を建てなければなりません、この支柱は大體六〇糎位のものを根元から一五糎位離して斜に建て、三主枝の岐れ目の處で結びつけて置きます

トマトの手入れ

トマトの仕立法は普通一本仕立と二本仕立の二通りがあります、この仕立法によつて植栽距離や支柱の立て方が異つて來ます

先づ一本仕立の場合は、畦間七〇糎、株間七〇糎内外に致し、**（支柱）**は一米五〇糎位のものを立て、生育につれてこれに結びつけて行きます

二本仕立の場合は株間六〇糎、畦間七〇糎位に致し、支柱は各株の根元から左右に各二五糎位離して二本立て、これに二本の主枝を誘引して結びつけて行きます

トマトも茄子と同じ樣に自然の儘に生育せしめて置きますと、各葉腋から盛んに腋芽が伸長して枝が發生して來ますから、これを仕立法に應じて摘除しなければなりません

一本仕立の整枝法は生長につれて各葉腋から發生する各腋芽を、絕えず順次に殘らず摘除して主莖のみ伸長させて行きますと、根本から本葉六、七枚目の間から第一三枚目毎に果房が着生して來ます、さうして果房の數が五六房になりましたら、生長點（莖の一番先端）を摘心致します

二本仕立では（本葉）六七枚目から發生した第一の果房の直ぐ下から發生する腋芽を伸長させて、主枝と共に二本にする、そしてこの一本を伸長せしめ、V形に仕立てます、そして他の腋芽は根元から出る芽（土際から芽を出して發生する）及びこの二本の主枝が伸長するに從つて、發生する限り小さい内に早目に摘除することが肝要です

かくして、この二本の主枝に果房を三房宛着生せしめて後摘心するが、絕えず注意して出來る限り小さい内に摘除することが肝要です

次に摘果を行はないために果物が小さく發果となつたり、又腐敗果となつたりします、そこでトマトは一果房に品種によつて異るも大體四五果から八九果位結實するものですから果實を肥大充實にするため、一果房に三果乃至五果位結實せしめて他は小さい内に摘除するやうに致します

なほこの外曇天續きな天候の續く際には、加里肥料（草木灰）を増施して**（草勢）**を丈夫にすると共に、莖葉が繁り過ぎたる際は腋芽の除去は勿論のこと、大形の葉を適宜除去又は三分の一位切取して通氣と日光の直射を計ることが肝要であると思ひます（京城農業學校談）【寫眞＝トマト】

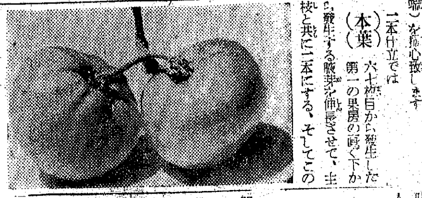

十八日から「樂しき家庭生活展」　賞與の使ひ方と主婦の働き

模範的な家庭、たのしい家庭とは如何なるものか、質素な着物を着、大きな家庭に住んでゐるのが立派な生活ではない、新體制下の家庭とは大小にかゝはらず男も女も誠心を以て自分の持つてゐる力を、持ちものを、收入をお國のためにも一家のためにも悉く有效適切に使ひ得ることであり、さうしてそこから更に日々女性の智慧も力も益々進歩向上してゆくところの家庭生活である

京城友の會では朝鮮總督府、國民總力朝鮮聯盟、同京城府聯盟後援の下に十八日より廿四日まで南大門前商工獎勵館において今の多數の中流家庭に標準をとり、その模範的な家庭とは如何なるものかを一週間の生活で現はし、衣食住の各般に亘る「樂しき家庭生活展覽會」を開催することになつたが、これは月收百四十八圓、老母、夫婦と三人の子供のある家の一週間の生活にとり、主婦の働き振りを詳しく現はしたもので、特に貯蓄獎勵週間に應へて賞與をどう使ふか適切な示唆が與へられてゐる

世の大方の女性は家庭經營の眞のたのしさの暗示を受け、熱心な家持ち上手になつたのであらうと期待される（大人二十錢、小人十錢、團體卅人以上[illegible]）午前九時より午後五時まで開場】

割烹　こんにやくの木の芽味噌

白味噌に砂糖を加へ少々の煮出汁を加へて弱火にかけよく練り上げ、すつかり冷めたところに木の芽を細かに刻んで程よい香りのつく程度に加へます（色よく仕上げますために、ほうれん草等の裏漉しを加へても結構です）

こんにやくは三角とか短冊形に一寸目先をかへて切り、これを煮て湯をきつて空炒りし水氣を蒸發させ、これを青串に二つづつさして二三本お皿によそひ、冷めたところで味噌をたつぷりかけてすゝめます

烏賊のわさび和へ

（烏賊）は足をぬき、胴だけ一枚に開いてよく洗ひ皮を剝いて縱二つに切り更にせん切りとしてから、笊に入れそのまゝ熱湯をさつと通してよく水氣を切つておきます。別に鷄肉の薄切りも熱湯を通して冷水に手早にさらし、水氣を切つて烏賊同樣細く切り一品を混ぜて小深い器に盛り上から醬油を注ぎ、上に卸しわさびを一つまみのせ、お醬油を小皿に一緒にすゝめます

乳幼兒期の心理（下）

個性から來る　缺陷は叱つてはならぬ

鮮干信永女史談

子供を叱る場合にも、餘程注意しないと叱つた爲にいろいろの弊害を生ずる事があります、度々注意したのにも拘らず、同じ過をくりかへす場合、子供のわざとした惡戯等は叱らねばなりませんが『この子は頭が惡い』とか『頓間である』とか『神經質でこせこせしてゐる』とか遺傳からきた個性の缺點を叱つてはよくありません、一體に叱りすぎるのはよくない事で、餘り叱つてばかりゐると、小言に馴れて後日には誰に言つても何とも思はなくなり、それがすゝむと手のつけやうがなくなります、叱つたあとで子供の御機嫌をとつたり、反對に幾日も小言の餘波を殘してはならないのでありますが、叱る目的は御改める事であり、本人が本當に悔悟しないのに、無理に御詫びをいはせて宥したり、反對に心から悔悟してゐるものを何時までも叱る事はよくありません

叱るのは謝罪が目的ではなく、謝罪の原因をなくする事が目的であります、過を正直に告白した時には、その正直をほめ簡單な注意で止めた方がよろしい、その時叱ると次から噓をいふやうになります、決して子供には母親が『バカ』『低能』などといつたり、叱る時自身が感情に激する事などは注意すべきであります

以上二、三の例をあげて述べてみましたが、母親は常に子供の心を摑む眼をもつて最も正しく導くといふ事が何よりも大きい愛であり、子供にとつては尊い强い光であります

▼京城中學第四回教育展示會　來る廿二日（日曜日）午前八時半から午後四時半まで京城府花洞町京城中學校で第四回教育展覽會を催しますが、この日は午前八時半の朝會に始まり、集團及び器械體操分列及び自轉車行進防護及び滑空訓練の行事、岩村校長の訓話、映畫及任教師との懇談會があり、一般教育の參考として父兄は勿論各方面から期待されてゐます

科學小話

米國の國民製藥業協會は、米國の下藥は今世紀として總賣上高の二パーセントを研究のために費すべきであると力說してゐる、蓋しそれによつて、新しい事業、新しい下藥、新しい製品が生み出され、それに對する資本として莫大なドルが生ずるといふのである、ところが一九四〇年において、製藥業に生産の研究に費された費用の總額は右の額の四分の一よりも少く、恐らく二三五、〇〇〇、〇〇〇ドルに近いと推定される

紙上病院

腫物は黴毒か

【問】昨年一月頃黴毒で六〇六號の注射をしましたが、局部に腫物が出來、大きくなるばかりで痛りません、手術か又は何かの治療の方法を御知らせ下さい（一讀者）

【答】昨年一月頃の黴毒なれば陰莖内にそんな大きな硬結（カタマリ）が出來る事なし、貴下の病氣は黴毒性のものにあらず（曾田病院長）

脫腸と手術

【問】六歳の女兒、脫腸の手術をすゝめられてゐますが、親として幼な子の手術は見るに忍びません、そのまゝにてなおす方法はございませんでせうか（全南家する親）

【答】赤ちやんの場合脫腸帶を上手に育てゝ置けば數ヶ月で治る事もありますが、六歳位では恐らく駄目なために恐らくは醫師も手術をすゝめた事と思ひます、手術に越した事はありません、手術の危險は絕對にありません、簡單に濟みます、放つて置いて出た腸が引込まない樣になると直ちに生命の危險ともなりますから手術をすゝめます（三浦博士）

白毛が殖える

【問】二十歳の未婚男子、怪我した頭部の傷あとより白い毛が生え殖える一方ですが、これを防止する事が出來るでせうか（高敞郡野生）

【答】怪我の瘢痕に白髮が生ずる事は馬等にはあるが、人間にはない、君のは全く怪我に關係なく多くは遺傳による白髮でないか、個々の毛生劑服藥がきく事あり（櫻井病院長）

十七日（火）ラジオ

第一放送　朝の部

午前六・〇〇（東）ラジオ體操
六・二〇　ニュース
六・三〇（東）音樂（レコード）
六・四〇（名）朝のことば　協力一致　早川元寛
七・〇〇（東）時報（城）宮城遙拜、天氣見込
七・〇一（長）仕事と共に　戸澤　山の小鳥（錄音）
七・二五（東）世界史講座　元寇以後の東亞に於ける日本の地位（二）　遠藤元男
八・二〇（城）氣象通報
一〇・〇〇（東）幼兒の時間　オシゴト　村上露子・外
一〇・二〇（東）家庭婦人の時間『婦人の働き着の作り方』和服の改良（二）　大妻コタカ
一〇・四〇（東）音樂（レコード）
一一・〇〇（各局）國民學校放送「二年生の時間」綴方發表會「エンソク」熊本市白川國民學校　後藤健子、廣島縣師範學校附屬國民學校　加藤滋之、兵庫縣伊丹國民學校　武安鶴子、江女子師範學校附屬國民學校　勝多久富、東京市芳林國民學校　栗原秀樹、山形市第四國民學校　駒田浩、札幌市東北國民學校　村手代子

晝の部

正午（東）時報（城）獸醫、今日のお知らせ、天氣見込
午後〇・〇五（大）箏曲と地唄（一）箏曲風の花（箏西子）中浪夢（同本手）中浪夢（二）地唄山里（三弦）中楯勝夢、中浪勝夢（尺八）森本樹山
〇・三〇　ニュース
一・〇〇（東）家庭の時間　ピアノ獨奏　1、（イ）練習曲『嵐』（ロ）練習曲『愛の憩ひ』ヘンズルト作曲　2、（イ）圓舞曲嬰ハ短調作品六四第二（ロ）圓舞曲ホ短調ショパン作曲　3、諧謔曲嬰ハ短調作品三九　ショパン作曲　星野すみれ
一・二〇（城）老人と子供の看病のコツ　高畠トヨ
二・〇〇（東）國民學校放送「六年生の時間」音樂の時間『金管樂器の話』伊藤隆一、東京放送管絃樂團
二・二〇（城）氣象通報
二・二五（京城第二）家庭の時間　女性と相撲　梨花女專教授　高凰京
二・三〇（東）職場への放送　ラジオ體操
三・二〇（東）商工業の時間
三・三〇　ニュース、氣象通報（釜山・淸津・雄基中繼）職業紹介
四・〇〇（東）國民學校放送「教師の時間」國民學校修身三年教材の取扱ひ方　文部省圖書監修官補　小池藤雄
四・二〇　京城實業野球春季リーグ戰

夜の部

六・〇〇（城）兒童劇「強い子よい子」京城南大門公立國民學校兒童（指導）島田重哉
六・〇〇　日本合戰譚（三）（釜山）ラジオ紙芝居「元寇」釜山兒童劇研究會
六・〇〇　子供の會（平壤）私達の實行すべきことども　平壤陪審國民學校兒童
六・〇〇（咸興）"船"　咸興コドモ會
六・〇〇　物語（清津）かくれたる維新の志士『加藤司書』
六・二〇（東）シンブン　關屋五十二
六・二五　ラジオメモ　倉田壽
六・三〇（東）講演　科學的な物の見方　理學博士　寺尾新
六・五〇（東）農家の時間
六・五五　公知事項
七・〇〇（東）時報・ニュース
七・二〇（城）講演　朝鮮鑛業令改正の内容　總督府鑛務課　米村穗
七・四〇（臺北より）島民放送　北白川宮能久親王殿下御事蹟奉讃歌（二）島のみのり（三）生命のつながり（四）島の船出（五）何の非常時比の意氣で（獨唱）三浦とみ子、武生信一、八田勢津子、勝山文吉（合唱）臺北放送合唱團（伴奏）臺北ラジオオーケストラ
八・〇〇（東）軍事報道
八・一〇（東）吹奏樂　保備東亞、東亞民族進行曲、行進曲『光榮の兜歌』『詩人と農夫』序曲、軍歌『機甲團の歌』陸軍軍樂隊（指揮）隊長　大沼哲
八・三〇（神里、大邱）農村現地便り
八・五〇（東）落語"錦名竹"　古今亭志ん生
九・一〇（東）長唄"外記猿"（東）吉住小三藏（唄）吉住小兆次、吉住小平次（三味線）稀音家和三郎、稀音家六次郎（上調子）稀音家長之助（小鼓）望月左太郎（大鼓）望月吉三郎
九・二〇　ニュース（城）氣象通報・天氣見込・番組豫告
一〇・〇〇（東）時報（城）今日のニュース

第二放送

午前六・〇〇（東）ラジオ體操（第一放送による）
七・〇〇　宮城遙拜（同）
九・三〇　氣象通報
正午（東）時報・獸醫・今日のお知らせ・天氣見込
午後〇・〇五　獨唱（レコード）
〇・三〇　ニュース
二・二〇　氣象通報
二・二五　家庭の時間　女性の相撲　高凰京
三・三〇　ニュース・職業紹介
四・二〇（城）京城實業野球春季リーグ戰實況（國語）
六・〇〇　兒童劇　南大門國民學校兒童
六・二〇　童話『時計の役目』　金相德
六・四〇　コドモの新聞　黄信德
六・四五　我の學校『家風と主婦』
七・〇〇（東）時報・ニュース・天氣見込
七・二〇　講演　朝鮮鑛業令改正の内容　金光俊治
七・四〇　農業增産知識講座　惠村　小泉源一
八・〇〇　時調『平時調』外　李炳星
八・一〇（東）吹奏樂　陸軍軍樂隊
八・三〇　浪花節『義士の一心』　崔八根
九・〇〇　野談『前線を思ふ』　崔汝成
九・〇〇　アコーディオンとサクソフォン（咸興）山口三男・外
九・〇〇　放送劇（大邱）大邱放送劇團
九・二〇　ニュース・氣象通報・ラジオメモ・番組豫告
九・四〇　中等國語講座　金圓姫
一〇・〇〇（東）・今日のニュース

新刊紹介

▲あけぼの街（森三千代著）詩人でありながら言葉は限りなき情緒を湛へ、しかも具體的な事實に基づいて、巧みに書き綴る新しい興味を持たれてゐる（一圓八十錢、東京・新橋四丁目、昭和書房）

梅雨時の皮膚病
ムズ痒い、血腫や痂皮が擴がる、梅雨時の厄介な皮膚病には何と申しても一二三に限ります
本劑は揮發し易い水劑と異り、チカに病菌を殺し、シマズ痛まず、メキメキ輕快せしめます。
（主効）水虫、田虫、いんきんたむし、ひぜん、疥癬、しらくも、はたけ、くさ、毒虫の咬傷、汗もただれ
【價藥】二十錢　三十錢　五十錢　壹圓　貳圓　藥店にあり
外用常備藥　一二三
東京神田明神下　本舖　師岡天然堂　振替東京一三七二番
No.51

化膿症に　ベルダミン錠
內服による短期療法
ベルダミンは一基性及二基性スルフオンアミドの特長を兼備せる高級化學療法劑にして內服により直ちに血液中に吸收され藥物相乘作用に依る偉力的殺菌力を以て凡ゆる化膿菌を短期間に絕滅し根源的な治療効果を發揮するものである。
中耳炎　扁桃腺炎　齒槽膿漏　蓄膿症　瘭疽　膿傷　丹毒　敗血症　産褥熱　淋巴腺炎　關節炎　急性慢性淋疾　化膿症　婦人科疾患　睾丸炎　腎盂炎　膀胱炎
三〇錠（二圓五〇錢）　七五錠（五圓）
製造發賣元　三壽製藥株式會社
大阪市西區新町通一丁目四三ノ三　ウテナ商事株式會社　關西代理店
西38

B-14
小兒良藥　樋屋奇應丸
本家　樋屋
綜合的藥効！
良藥は强心健腦、發作鎭靜の諸作用と同時に、胃腸機能を高めて榮養を豐かにし、抵抗力を强化促進せしめ ハシカ、天然痘等の罹病に際し、惡化を防ぎ、健康の恢復を早くします
主効　カンムシ、夜泣き　消化不良、乳吐き　綠便下痢、智慧熱　ヒキツケ、キゼツ　發育不良、諸發熱
價藥　二十錢、三十錢、五十錢、一圓、二圓、三圓、五圓、十圓
大阪天滿橋　本家　樋屋合資會社
發育の自然性を
最高度に發揮せしめるには小兒の病弱に對する局部的な療法にのみ恃む事なく、科學と傳統がピッタリ結び合つた、綜合育兒良藥の救急　治病　保健　作用で幼兒體質の缺陷を積極的に補ふと共に、抵抗力を最高度に促進し、發育の自然性に活力を與へることです。

よい薫りの永く保つ！　原料香水　オリヂナル香水
口中殺菌劑　カオール
病氣豫防に！　健康保持に！
本劑の御常用をお獎め致します
カオールは口より侵入する諸種の病菌を豫防し、疲勞を速かに恢復して、精神を爽快にします
故に……　飲食の後　外出の時　人込に居る時　疲勞倦怠の時　等には忘れずに二三粒を服用して下さい
本舖　株式會社　安藤井筒堂藥品部　東京市日本橋區水天宮前
よい薫りの永く保つ！　原料香水　オリヂナル香水

オリヂナルクリーム
醫學　藥學　化學の三方面より研究の上精製した優良クリームです
故に本品こそ皮膚に榮養を與へお肌の自然美　健康美を發揮する近代化粧料です
內地公定價　一圓六十五錢
本舖　株式會社　安藤井筒堂　東京日本橋水天宮前

夕刊 京城日報 京城府太平通一丁目三十一番地 京城日報社

節電には 新マツダ

善隣の盟主晴れの來朝

汪主席けふ上陸第一步

扇港埠頭、歡呼の鯨波

【神戸電話】躍進東亞の歷史にさらに輝かしい一ページを加へんとする重大使命を帶びた國民政府主席汪精衞氏は十六日午前十時卅分一億國民歡呼のうちに神戸に上陸、訪日の第一步を印した

この日汪主席以下訪日使節團一行十六名と日本側同行者日高公使、犬養顧問らを乘せた驛逐艦八幡丸は午前八時早くもメーンマストに青天白日旗を揭げ滿艦飾を施した巨體を和田岬の朝靄の中に現し靜かに檢疫を待つ、此時東京から出迎への褚民誼大使以下舊神戸領事接伴役の清水、宮崎兩書記官、島津事務官などの乘つた出迎へのランチ櫻丸が白浪を蹴立てゝ八幡丸に向ふ、褚大使まづ使節團に限りない歡迎を滿へて乘船、汪氏と固い握手を交し、感激の對面をする、やがて檢疫がすむと、巨船は再び靜かに港内第四號岸壁目指して動き出した、神戸市内の繼の國旗揭揚場に揭げられた中華民國々旗が初夏の新綠に映えて薫風にはためき在泊船舶は一齊に滿艦飾を施し心から汪氏の訪日を迎へてゐる、岸壁には九時ごろ早くも近衞總理代理山本外務省東亞局長、外相代理木内儀典課長、陸相代理松中部司令官、海相代理阪神海軍部長、その他佐々木少將、青木顧問、坂兵庫縣知事、勝田神戸市長、南関長らをはじめ何若進氏以下在神華僑代表二百五十名、中華同文學校兒童六百名などが八幡丸にじつと眼を注いでまつ、この時關西旅行から驛朝大阪に滯在中の前駐支大使阿部大將がひよつこり姿を現し出迎へ陣に加はつた、午前十時巨船はぴたりと岸壁に横づけになつた、出迎への列がサツと緊張する、やがて紅白に彩られたタラップが降されると、シルクハットにモーニングに威儀を正した山本總理代理以下が次々に乘船、まづ禮裝の汪氏以下使節團一行に對して山本總理代理が歡迎の言葉と長途の勞をねぎらひ、一同の挨拶が濟むと午前十時三十分歡迎陣の一隅にある兵庫縣立工業學校のブラスバンドが力強く中國國歌を吹奏する中を汪主席を先頭に徐外交部長、周財政部長、林宣傳部長など使節團一行は平出船長に導かれて靜かに下船、岸壁の出迎者にシルクハットを上げて感激の挨拶を送る、白皙、若々しい汪氏の顏は心なしか紅潮し、包み切れぬ喜びをたゝへてゐる、盟邦中華民國の元首として最初の公式訪日第一步を印する汪氏の喜びは民國四億の喜びであり、また日本民族一億の悦びでもある、汪氏としては曾て二十歳東京に遊學の時以來幾度目かの訪日であるが、革命生活四十數年間こんどの訪日くらゐ大きな喜びと感激に滿ちたときはないであらう、岸壁に降り立つた汪氏は胸一ぱい日本の空氣を吸ひ込んでゐるやうだ、汪氏の目にキラリと光るものが見え胸に迫る無量の感懷をじつとかみしめる樣が強く迎へる人々の心をうつ、やがて神戸關長の先導で兵庫縣警察差廻しの自動車二十數台に分乘した一行は沿道に出迎へる國婦、愛婦、在鄕軍人會員をはじめ各種團體、男女學生生徒およそ四萬のうちふる日の丸と青天白日の小旗の波を分けて阪神國道を一路甲子園ホテルへ向ひ、午前十一時屋上に玄關に大きな日華兩國旗を揭げた甲子園ホテルに入つた、汪氏は六甲の秀峰を一目に見わたす三階和洋折衷室で少憩ののち特別食堂で庭園の大きな池に今を盛りと咲誇る花菖蒲を眺めつゝホテルの香川支配人が苦心を重ねて取揃へた日本料理の輕い晝食をとり、同夜出發までの一ときを靜かなホテルの一室に寛いだ、なほこの日JOBKでは八幡丸和田岬着と同時にマイクを船内に据ゑつけ感激に滿ちた上陸實況を全國に放送した

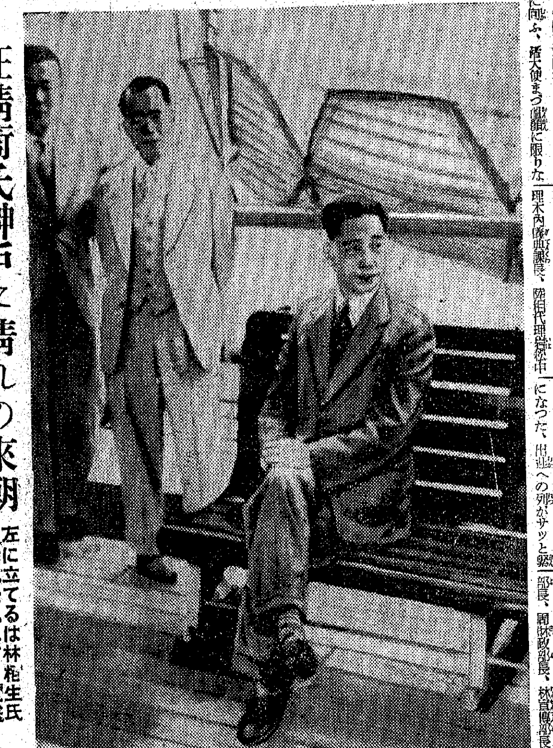

汪精衞氏神戸に晴れの來朝 左に立てるは林柏生氏 八幡丸船上にて＝電送

野村駐米大使 ウ國務次官會談

【ワシントン十四日同盟】野村駐米大使は十四日正午過ぎウエルズ國務次官を訪問、會談を遂げたが一般的問題につき懇談を遂げたものと解される

重慶茲に末路

獨伊の國民政府承認近づく

汪氏訪日、英米の重視

上海特電【十五日發】國民政府汪主席の訪日に關し重慶側各紙は內心の狼狽を隱し、殊更に默殺的態度に出んとしてゐるが重慶側に英米援蔣國が汪首席の訪日を極めて重視してゐるとは明白で、アメリカ系上海における機關紙たるイブニング・ポスト紙は汪氏の訪日を以て國府樹立以來最も重要なる段階を畫するものとし、東京、重慶の直接交渉は之により終止符を打たれるであらうと論じてゐる、而して重慶政界の最も注目しつゝあるとは汪氏の訪日により國民政府の國際的地位が高められ獨伊兩國による國民政府承認が急速に促進され、重慶の對獨伊關係はこゝに近い將來において絶交狀態になるであらうといふので、重慶來電によれば石に關職し外交部は既に陳介、劉文島兩大使に訓令して獨伊側の態度打診を命じてゐるが、獨伊が國府を承認せば對外的のみならず對內的にも重慶政權の威信丸潰れとなるので親英米派の要人の一部は、獨伊による國府承認の前に獨伊大使の引揚を命じて重慶側より進んで兩國との絶交を表明せよと主張してゐるが、何れにせよ獨伊の國府承認が實現すれば重慶政權の國際的地位に一大痛擊を受けるものとして蔣介石以下對策に腐心してゐる

日ソ七年の懸案

滿蒙國境線劃定へ

チタ會議意見一致 現地は再確認作業

情報局發表

【東京電話】ノモンハン停戰協定の善後措置としての二百キロにわたる滿蒙紛爭地域の國境劃定交渉はソ聯のチタ市滿洲國のハルビンと前後二回に亘つて行はれたが、兩者主張の根據をなす地圖の相違ならびにその不備一、日ソ關係の緊張に禍ひされてつひに妥結に至らず足かけ三年の日時を經過したが、今回の第三次チタ會議によつて兩國の互讓により交渉は意外に進捗し、圖上において劃定された國境線を現地において再確認の作業をなすことに意見の一致を見るに至り十六日午後零時卅分情報局より左の如く發表された、右現地作業は本月十七日より開始され、これが圓滿終了すれば、昭和十年以來紛爭を重ねて來た滿蒙國境線を最終的に劃定すべき正式協定が成立することゝなるわけである、國境線劃定現地作業の取決めは日ソ中立條約、通商關係協定についでスターリン松岡外交の國交調整に關する第三の布石ともいふべく、やがては全滿蒙國境劃定の大事業を促進するものとして期待される

滿蒙現地國境劃定作業に關する情報局發表（十六日午後零時卅分）

東鄕・モロトフ協定に基づく滿蒙現地國境劃定作業は客年九月現地作業を開始せるも雙方豫期せざりし技術的困難に逢着し、かたがた酷寒の季節となり一時作業中止のやむなきに至れり、しかるところ本年陽春とともにこれを續行することに決し、去る五月廿八日以來滿蒙兩國代表チタに會同協議の結果、きはめて友好裡に右技術的困難を完全に除去するを得たるをもつて、六月廿七日より現地作業を開始することゝなれり

短期、作業終了せん

商議は和氣靄々、下村代表語る

【滿洲里十六日同盟】ノモンハン方面滿蒙國境劃定チタ會議出席のため、去る五月廿六日チタに赴いた下村、畑兩代表以下十九名の滿洲國代表團は、十六日午前七時ソ聯側列車で滿洲里に歸着したが下村、畑兩代表は驛頭で左の如く語つた

このたびのチタ會議は昨年秋から冬にかけて實施された滿蒙國境劃定作業の延長で、主として今後の現地作業に關し諸般の協議を遂げた、昨年現地作業の途中豫期せざる技術的困難に遭遇しその上嚴寒の季節となり遂に已むを得ず作業を中止したが、日ソ中立條約並に滿蒙不可侵聲明發表後の友好的雰圍氣の裡に、相互の理解と互讓の精神をもつて再び作業を續行することゝなつた次第である、會議は五月廿八日より六月十四日迄二週間餘りに亘り開催、終始和氣靄々の裡に商議を進め技術的困難の如きも勿論完全に克服された、現地作業は來る廿七日より開始されるが、案外短期間に作業の終了を見るものと思はれる

なほ一行は午後二時四十五分滿洲里發新京に向ひ中央と打合せの上廿五日頃ハイラル經由、現地に入る豫定である

第一回中央協力會議 けふ第一日

一億の家族會議

烈々、下意上通の叫び

【東京電話】一億國民の眞姿を顯揚し國家族會議の實體を發揮して建設的論議を行ふ大政翼賛會第一回中央協力會議は國民注視のうちに十六日午前九時五分翼賛會本部の大會議室において第一日の幕をあげた、本部側より總裁近衞首相、副總裁柳川法相、末次中央協力會議長、顧問たる各閣僚、內閣參議、各總務ならびに委員、石渡事務總長以下各役職員、會議員側各界代表百六名、一道三府四十三縣および六大都市地方代表百六名計二百十二名が出席、緊張の氣漲るうちに小泉地方部長開會式の擧行を宣し、總員起立して宮城を遙拜、國歌を奉唱ののち末次議長は紀元二千六百年紀元節に賜りたる詔書を恭しく奉讀、ついで大政に殉難した英靈、征戰にある將兵に感謝の默禱を捧げてのち、會議員最年長者たる今泉定助會議員が代表して「誓」を朗讀し式を終了、つゞいて近衞總裁、末次議長より大政翼賛運動の現狀、ならびに中央協力會議の運營方針につき挨拶を行つて九時半いよいよ總會に移つた、總會においては石渡事務總長の運動方針ならびに事業計畫説明、挾間組織局長の臨時中央協力會議の議事處理報告あり午前十時五分會議員の發言にはいつた、末次議長はまづ議案第一部の國體觀念の徹底、大政翼賛運動の強化、興亞國民運動の展開に關する事項から取あげる旨を宣し、各界代表の池田弘氏が先陣を承つて『國民精神の作興』に關し一億國民の覺醒とこれが具體的方策を吐露した、つゞいて小泉六一氏（各界）が『支那事變處理の一點に國民の心眼を集中せよ』と叫び、戸沢盛治氏（各界）は『國論の統一』、松永東氏（各界）は『敬神崇祖の一體化』、長井源氏（各界）は『國民の宗教的信念の確立』、志賀曉氏（福岡）は『翼賛運動の強化擴充』重野猿左衛門氏（山梨）『翼賛會の強化策』についてそれぞれ熱辯を振ひ、正午一旦休憩、午後一時再開第一部の發言を續行し、三好英之助氏（各界）が『帝國議會と翼賛會』、今井新造氏（各界）が『大東亞共榮圈確立』に關する意見を開陳、第一部の總會における發言を終つた、引つゞき第二部の『國民組織に關する事項』、第三部の『行政機構の刷新ならびに運用に關する事項』、第四部の『經濟に關する事項』を順次上程午後六時第一日の日程を終了する豫定である

近衞首相歸京

【東京電話】平安神宮ならびに近江神宮參拜のため西下中の近衞首相は、十六日午前七時三十分東京驛着歸京した

興國の礎石たれ

近衞總裁挨拶要旨

【東京電話】近衞總裁の挨拶要旨左の如し

大政翼賛運動の目的は未曾有の非常時局に際會し、一億國民各々が皇國臣民たるの自覺にたち全力をあげて奮起し、萬邦無比の臣道實踐體制を確立するにあり

わが國においては高度國防國家體制はかゝる力強き臣道實踐體制の確立によつてのみはじめて實現出來るのである、今や皇國をめぐる世界の情勢はいよいよ緊迫を加へてゐる、かゝる非常時局を突破し、上聖慮を安んじ奉らんがためには、一億臣民悉くが各々その地域職域において眞に臣道實踐に挺身し、進んで國難に當るの覺悟がなければならない

大政翼賛會はこの全國民運動を推進せしむるために生れたるものであつて、眞に重大なる使命を有するものといふべきである

先般本會は大政翼賛運動の趣旨徹底と大政翼賛會の健全なる機能發揮を容易ならしむるとともに、政府との關係を一層緊密ならしめ、今後ますますその實踐力の強化をはからんがために本部の改組を行つたが、もとより大政翼賛會本來の趣旨性格及び運動方法には寸毫の變改もないのである、今回第一回中央協力會議を開催するとになつたが、いふまでもなく本會議は翼賛運動においてきはめて重要なる下情上通の役割をはたすとゝもに國民相互に勵み、相倚り、よき臣道實踐の方法を發揚せんとするのであるから、その運用ならびに成果の如何は實にこれが本運動の使命達成のうへに至大なる關係を有するものと信ずる

各位におかれてはこの一[illegible]の誠意がうけいれられそれに對する大國家族會議の本旨を諒察せられ[illegible]なる解決が期待せられ[illegible]

中央協力會議開く＝近衞總裁の挨拶＝電送

眞の一億一心

末次議長挨拶

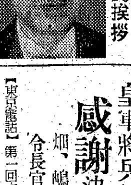

【東京電話】翼賛會第一回中央協力會議第一日における末次議長の挨拶要旨左の如し

本會議は臨時中央協力會議を母體として生れたる本格的會議で尋常一樣の研究でなく、その實質において全國にわたり半歳の胎動をつゞけすでに生氣潑剌たる立派な青年である、地方會議の實情を觀ても、また今回提出議案の內容を見ても議員各位の熱心眞摯なる意氣込みを窺ひ得る

國民一般も政府當局もまた本會議に深き關心をもち少からぬ期待をかけてゐる、時恰も內外の重大問題が踵を接していたり、內においては高度國防國家體制を目指す官界新體制經濟新體制その他生活、教學、文化などそれぞれの新體制の急速實現が切實に要求されてをり、他方對外關係はいよいよ急迫を告げ、東亞にありては事變處理及び南方問題の解決、歐洲にありては米國參戰の警告はいづれもわが日本に最後の決意を迫りつゝある

謹んで察するに三國同盟は大御心に基く世界新秩序建設を目指す同盟國家の結合であり、その間功利的打算的考慮を交ふる餘地なきものである、從つて米國にして一たび參戰せば信義と名譽にかけて皇國も參戰しなければならぬ、また南方問題は大東亞共榮圈確立のための生死問題であり、このまゝ默視すべきでないことも當然である、勿論世界戰最後の鍵を握るものは日本であると確信するが、それは決して容易の業でなく非常の覺悟と非常の準備を要し、一刻も速かに國內諸體制を整備しこれが對策に萬遺憾なきを期せねばならぬ

かゝる內外の超非常時局に直面して開かるゝ本會議はその意義その責任ともにきはめて重且つ大なるものがある、會議は形式ばらず議論に墮せず家族會議の如く和氣靄々の下意を披瀝するのが建前で赤裸々なる各方面の實情と至純至誠の愛國の熱烈たる情熱とが、いはゆる下情上通としてこの會議に盛上り、それが大所高所より綜合する大局的指導即ち上意下達と渾然一體化するところに眞の一億一心が生れ出る、言ひつ放し、聞きつ放しになつては會議も意味ない、實情に即した綜合的建設的意見が醞釀せられそれが現實の政治のうへに反映することが會議の理想であらねばならぬ

また惟ふに翼賛會の政治性の有無はこの會議においてこそ現實に立證され、國策の遂行と國民生活とが相連繫して一體化しその有機的活動の中に政治性を見出すならば、さらにまた國民各層の[illegible]いはゆる下情上通、上意下達の途がこゝに開け國民をして政治に對する自發的參加を感ぜしめるやうになればそこに自ら高度の政治性政治力の發現を見るに至ると確信する、一般の協力會議に對する期待もまたこゝにあると思ふ、冀くば本會議をして天の安河原における岩戸開きのあの大會議の如く、この途に迷ひ、生活不安、デマ橫行の思想的暗潮を一掃し、國民をして前途の希望に輝き、萬難を排して時艱克服に邁進せしむるやう活氣に滿ち眞劍味の溢れた國民常會家族會議たらしむべく會議員諸君の御努力を期待する

皇軍將兵に感謝決議

畑、嶋田兩司令長官宛打電

【東京電話】第一回中央協力會議第一日の總會冒頭末次議長の發議により支那派遣軍總司令官畑大將ならびに嶋田支那方面艦隊司令長官宛左の感謝決議を、中央協力會議の名をもつて全員起立裡に決議し直ちに打電した

大政翼賛會第一回中央協力會議開催に當り東亞新秩序建設の聖戰に日夜挺身奮鬪されつゝある閣下ならびに麾下將兵各位に深く感謝し各位の御健康と武運長久を祈るとゝもにまた大政翼賛の臣道を踏み銃後の護りを完からしめんことを期す

＝人＝

◇北村留吉氏（大田府尹）二十日『のぞみ』で赴任豫定

◇伊藤英三氏（化王石鑛業社取締役企畫部長）十五日入城白雲莊

◇川上八十太氏（同技師長）同上ホテル十八日迄滯在

◇今村通三氏（同大阪支店長）同上

◇瀨戸保太郎氏（瀨戸專務所長）十五日入城半島ホテル

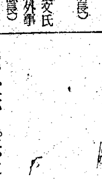

◇森長文氏（總督府外事部拓務課長）新任挨拶に十六日來社【寫眞】

◇服部源治氏（釜山日報副社長）十六日『あかつき』で東上

◇草間秀雄氏（日本産金振興副社長）十六日『あかつき』で東上

◇弘中良一氏（弘中商工社長）東上中十八日午後『あかつき』で歸城

◇山縣勝見氏（辰馬汽船副社長）滿洲より十六日午後二時十五分着入城朝鮮ホテル

總督府辭令（十四日附）

全南産業技手吉田則副、任全南産業技師（七等待遇）補全南産業技師▲全南土木技師杉田勝衛依願免本職（各通）

時の錄音

新興クロアチヤ國、三國樞軸に加はる。かくて歐洲新秩序は着々として堅實なる推進をみる。

×

大東亞にあつては、汪主席、日本を訪問、東亞新秩序建設はこゝに一大展開をみせんとす。

×

かくて事變處理は推進され、大東亞共榮圈は帝國の大理想の下に一步一步と逞しい建設に向ふ。

×

米國は依然として洋の東西に向ひあらゆる狂態を演ず。而もこれをもつて自らの實力による威壓なりと信じてゐるところ、救ひ難し。

×

朝鮮鑛業令改正さる。朝鮮は鑛物の標本室なりとの政務總監の言に含む高度國防國家への半島の責務大なるを今更に痛感する。

三國志【529】

吉川英治（作） 矢野橋村（畫）

（出廬の卷）

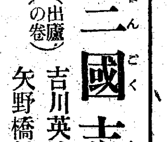

泥魚（二）

「はて。――曹操の備へとしてはいつにない守勢だ。彼はそんな消極的な戰法を好む性格ではないが？」

ひとり關羽は怪しんでゐた。斷機を知るもの、關羽以上の者はない。

果せるかな、變が顯れた。

「汝南から前線へ、兵糧の運輸中、劉辟の隊は、道にて曹操の伏勢に圍まれ、全滅の危きに瀕してゐます！」

と、いふ後方からの飛報だつた。

すると、又、次の早馬の傳令には、

「一強力な敵軍が、遠く迂回して來て、汝南の城へ急迫し、留守の守りは、苦戰に陷つてゐる！」

と、ある。

玄德は色を失つて、

「留守の城には、われを始め、人々の妻子もゐること」

と、關羽をして、救ひの爲、そこへ急派し、同時に、張飛には、兵糧輸送隊の救援を命じた。

だが、その張飛の手勢も、現地へ行かないうちに、又も敵に包圍されたと聞えて來たし、關羽の方とは、それきり連絡も絶えて、玄德の本軍は漸く孤立の相を呈して來た。

「進まんか。退かんか？」

玄德は、迷つた。

趙雲は、討つて出て、前面の敵と雌雄を決すべきだと、悲壯な覺悟をもつていつたが、

「いや、それは陷穽だ。まだ輕々しく死ぬときではない」

と、玄德は自重して、一先づ穰山へ退却しようと決めた。

しかし、萬全な退却は、進擊よりも難かしい。玄德は、陣地を固く守つて、士氣を養ひ、ひそかに準備をしておき、騎馬を先とし、輜重步兵をうしろに、徐々と退却を開始した。

そして約五六里――穰山の下まできしかゝつた時である。突然、斷崖のうへで聲がした。

「劉玄德を擒り逃がすな！」

それに答へる喊聲と共に、山の上から太い火の雨が降つて來た。無數の松明が焰の尾をひいて兵馬の上へ浴びせかけて來たのである。

山は吠え、谷は鳴り、岩石はおちてくる。

逃げまどふ玄德の兵は、明らかに次の死を目に知つた。

「曹操は、こゝにある。降る者はゆるすであらう。降將玄德ごときに從いて犬死にする愚者は死ね。生きて歸らうとする者は、劍をすてゝ、予の軍門に來れ」

火の雨の下、降る石の下に、阿鼻叫喚して、死にもの狂ひに退路をさがしてゐた兵は、さう聞くと爭つて、劍を捨て槍を投げ曹操の軍へ投降してしまつた。

趙雲は、玄德の側に寄り添つて血路を開きながら

「怖れることはありません。趙雲がお側にあるからは」

と、勵まし勵まし逃げのびた。

山上からどうと手勢、張遼の隊が襲せて來て、道を塞ぐ。

趙雲は、槍をもつて、遮る敵を叩き伏せ、玄德も兩手に、劍を揮つて、暫し戰つてゐたが、又復、李典の一隊が、うしろから迫つて來たので、彼はたゞ一騎、山間へ驅けこみ、つひにその馬も捨てゝ身ひとつを、深山へ隱した。

夜が明けると、峠の道を、一隊の軍馬が、南の方から越えて來た。

騷いで、隱れかけたが、よく見ると、味方の劉辟だつた。孫乾、麋芳なども、その中にゐた。聞けば、汝南の城も支へきれなくなつたので、玄德の夫人や一族を守護して、これまで落ちのびて來たのであるといふ。

汝南の殘兵千餘をつれて、まづ關羽や張飛と合流してから、再起の計を立てようものと、そこから三、四里ほど山間ひに行くと、敵の高覽、張郃の二隊が忽然、林の中から紅の旗を振つて、突擊して來た。

劉辟は、高覽と戰つて、一瞬の下に斬殺され、趙雲は、高覽へ飛びかゝつて、一突きに、高覽を刺し殺した。

しかし、わづか千餘の兵では、一たまりもない。玄德の生命は暴風の中にゆられる一穗のともし灯にも似てゐた。

光り波型ガラス
工場天窓装置の一新！
京城北米倉町 荒谷庄太郎商店
京城昭和通 三田政商店

ホシ ミクローゼ
健康設計法はこれ一つ！
すばらしき・消化・吸收・同化・健康源の補給
能食・能便・能眠・能働
●食慾が無い
●便祕下痢が續く
●胸やけ、もたれ、ゲップ
●日頃何んとなく弱い
●疲れ激しく根氣がない
●體精力の衰へが目立つ
上記のやうな症狀で今迄酵母劑で効目のなかつた方はぜひミクローゼをお試し下さい。ミクローゼは酵母と違ひ日本産の有効菌を主劑としてゐます。一體日本人の生活からビルツを切放すことは出來ません。味噌、醬油、酒等何れも此ビルツが産出する消化酵素が作用して造られるものであります。ですから、ミクローゼこそは吾々日本人に最も適合した唯一の胃腸強生藥榮促進の家庭常備藥と云へませう。
一ケ月分 三六〇錠入 一円五〇錢
胃腸強生
贈呈 十錢切手同封の方に限り説明書付試驗品呈上します
東京・五反田 星製藥株式會社

いま評判の
痔
痔核・痔瘻・痔疾・痔裂・脱肛痔・痔出血
アラスター 坐藥 軟膏 は
今！評判のアラスターとは一時押への藥とは違つて痔疾患部の病化してゐる組織を健全な組織に改善して切らず、焼かず痔疾を根本から治して行く力を持つてゐる藥ですから痔疾患者にとつてこれ程有難い藥はありません。
あらゆる藥をつけたり飲んだりしたが治らない、注射もしたが駄目と云ふやうな人が數へ切れない程あります。そんな頑固な痔疾の方には特にアラスターの療法をおすゝめします。
藥價 坐藥 五ケ入 六五 十ケ入 一・二〇 卅ケ入 三・〇〇 軟膏 十瓦入 六〇 廿瓦入 一・〇〇 六十瓦入 二・〇〇
適應症 痔瘻・脱肛痔・裂痔・痔核・痔出血
說明書無代進呈 全國藥店ニ有リ品切ノ節ハ發賣元ヘ
發賣元 東京市麴町區伊勢町九〇ノ三 發光商會
代理店

腸を清掃せよ！
ホシ チャコール錠
お子樣がヒキツケを起す！御婦人がニキビ、小皺に惱む！動脈硬化で血壓高く、頭痛、めまひ、肩こりや疲れが激しいといふのは、腸內に發生した毒素を放置するからです！
「ホシチャコール錠」はこの怖るべき腸內の有害物質や有毒素を氣持よく體外へ排泄する胃腸の掃除藥であります。
右の如き症狀やオナラが臭い、下痢する、食べ過ぎ、飲み過ぎの場合は勿論、健康人も少くとも一週間に一度は用ひてこそ、醫藥常識活用の知識人といへます
藥價 三〇錢 一円五〇錢 二円
全國有名藥店にあり
東京・五反田 星製藥株式會社

病院船乘組みの"白衣の天使"交替
日赤救護班員・あす壯途へ

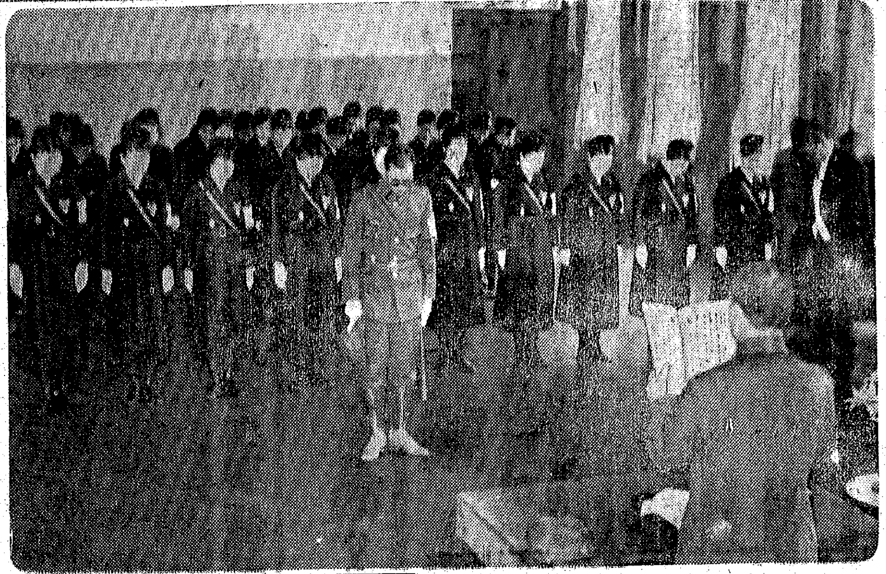

第一線の兵隊さんの母ともなり姉ともなつて溫かき看護の手を差しのべてゐる日赤救護班の白衣の天使は朝鮮本部からも數班現地に派遣されてゐるが、今回朝鮮本部では病院船乘組救護班交代のため新たに救護班を編成派遣することになつた

今回の救護班は書記山上高陽氏を班長とする白衣の天使十一名で十六日午前八時朝鮮本部に集合、同九時から講堂で晴れの編成式を擧げ、御挨拶があつて記念撮影を行ひ、朝鮮神宮に參拜し壯途に上る奉告をなした

一行は十七日午前十一時京城驛を出發、病院船乘組に向ふが、念願がなつて晴れの壯途に向ふ班員は次の通り【寫眞＝編成式における訓諭の挨拶】

鈴川知事も參加
京畿道士氣鍛錬會始まる

官吏の精神的訓練を行ふべく京畿道第一回士氣鍛錬會は十六日から京城府三清町總督府研究所道場で開催された

苑南町に專賣寮を建設
下級の獨身者を收容

一擧六割の增加
鐵道輸送空前の飛躍
大陸ダイヤ編成の懇談會

"釜山、北京間に特急數本を增發"
河原本省運輸事務官談

半島でも模型飛行大會
盟邦ドイツの二權威來城

今春の四月來朝以來七週間にわたりわが國模型航空界の指導强化につくした盟邦ドイツ模型航空界の權威、ナチス飛行隊指導者本部模型航空部長グスタフ・ベンシユ

銃鍬一致の"農報青年隊"
課題は米麥の增産
捲き起る歡迎の旋風

【山口縣佐々並村にて奧村特派員發】

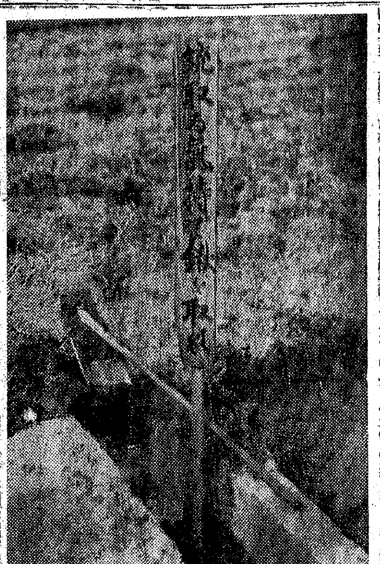

殺風景な交番へ綠の苗木配布
東大門署が一石二鳥の親心

示せ！府民の底力
目標額は一億六千萬圓
六億貯蓄に總起ちの京城府

戰歿勇士遺家族へ遺族記章傳達

歸鄕學生陣を迎へ親睦の競技會
七月京城で夏の鍛錬

英國罪惡史

全身に大火傷
阿峴町の火事

不埒な時計店
鍾路署で取調べ

半島教育界に總力態勢を促進
本府學務當局の意嚮

城大の蕭學

京城海軍武官府へ寄附

安田産婦人科　京城旭町　電本四六五五

錦　忠誠　大日本　長尾醸造

化膿性　婦人科疾患　急慢性淋疾　化膿性諸疾　膀胱炎　アルバジール

アノネオッサン　高勢實乘の舞台公演　餘りにも有名であるアノネオッサン東寶映畫お馴染みの笑ひの爆彈、高勢實乘とその一黨が旭える玄海灘を越えて若草劇へ初のお目見得　御期待下さい　阿波の踊子　絶讃上映中　東寶若草劇

商戰の秘訣！　ノーシンのんでハキハキ應對

信用一等　みのや呉服店　東城本町二　電本一八八八・一八八八

日本一の　ア口ラ　火力大　燃料半減　家庭必需品　釜山府大橋通一ノ一〇　旭工業商會

中演公　美ち奴　楠木繁夫　とその樂團　ツアラ・レアンダア主演　故鄕　同時上映　明治座

消化不良に　デルモライッ　卅分でよい濕布療法

◎鍼灸術大家招聘　大阪半天鍼灸療院　院長　田中初榮先生一行　難病に惱める人は斯界第一人者の治療を御試しあれ！　自六月十三日至六月三十日　朝七時ヨリ正午マデ　晝一時ヨリ四時マデ　場所　櫻井町武丁目五九　武内韻治

トモエ鉛筆

商都某素封家御藏品　書畫展觀大賣立會　◎期日　六月十七日・十八日・十九日　◎會場　府民館　二階日本間　◎主催　關西美術協會

ヤラの白粉　氣品豐か　身嗜み程度にお使ひ下さい。氣品豐かな清楚派の白粉ですから。　小函送呈　株式會社　クラヤ

南京驅除劑　特長　定價　六十錢

學藝

記念展にふさはし 【3】

藤村彦四郎

田中咄哉州氏筆

無斷轉載を禁ず

鮮展を見る 世紀を迎へて

工藝

◇漆器飾筥(特選) 藤沢文子 漆器の氣分がよく表はされてゐる。アップリケの技法で、あれまで纏める事は出來難い。配色共に面白い熟達の腕が偲ばれる。

昨年まで紹介の上田氏二人の出品者であった陶器の出品が増加したのはうれしい事であった。大田から彰光氏の登場も嬉しい。氏の登場を見たまた京城在住の氏は着々と實際の地位についた、今年は陶磁の寫り草かと思ひたい氣がする。

◇彩光(無鑑査) 金在圭 この作品は陶器や鉄器の批判は不用、完成した作品といひたい。陶磁としては光つてゐる。

◇花入(特選) 金在範 陶形化版のよい形、よい言調、無難の作、若しもあれに今少しの寂びが加はつてゐたら、たいしたものであつたらうと思はれる。

剛柔の勢はれる、間接陶工の眞の嗜みは、自分の口調の手ごまりと、面白い風味のある陶磁を發表してほしい。

◇彫込三面の特殊作品として一點、漆器としては新鮮なもので惜しいが、殿風の中に試みにはなくて何時まで面白いものが出來るか知れない。

最近に業員六角先生の作についていいたい、先生は鮮風化の傾向にある新しがりの青年作家に向って「君等のやってゐる事は何か新しいのだ」と大上段から斬り下されている。

(中略)

今回は第十回の記念展に際して、日本一の漆工家六角先生を迎へ、朝鮮の土中から全世界に撒き出した不朽の大藝術、樂浪漆器の研究から鮮造された國寶な大作二點が開陳されたことは、何というれしいことではないか。工藝研究の道にある人達にとっては、又となき研究の好機會を與へられたのである。

先生は「箱子の外から見ただけでは、十分には分からぬから、よく近づいて見てくれ」といはれたのである。……先生の大作に接して得られる所の收穫は、各位のこれまでの勉強の結實に正比例する結果となるであらう(終)

新映畫評 "故郷" 戯曲の映畫化 獨逸作品

日本映畫會社提供、獨ウーファ作品「故郷」――獨逸作家ヘルマン・ズーデルマンの代表作として知られてゐる戯曲「故郷」の映畫化である。演出はカール・フレーリッヒ、主演はツァラ・レアンダー。これは彼女の第三回目の出演作品となつてゐる。

物語は新しい時代の富裕に目覚めた娘マグダ(ツァラ・レアンダー)が大實と親の厳格な名誉を誇る父の老大佐(ハインリッヒ・ゲオルゲ)と衝突して家出するが、音樂家として大成し故郷に歸つて來る。父は喜んで迎へながら娘の過去に疑惑を持ち再び對立するが、和解しつゝ娘は音樂に邁進するといふ筋である。

この映畫の特色はツァラ・レアンダーの美しさと歌手としての天分を第一の魅力として組上げられたものであらう。ツァラ・レアンダーの歌は前作「南の誘惑」にも使はれてゐたが、これは非の打ち所なく、レアンダーの歌が三つの場面に歌つてゐる。

まだ本格的とみるとこの映畫はあまり劇的なものではないが、みられるが……エルンスト・ヘッセ及びハンス・ブレネルトの賞であった……

"大都會" 新興東京作品

新興東京作品『大都會』――原作は日向寛太郎、防諜精神を盛つた大隈國雄演出である。演出は久松静児。タイピストの和枝(奈和夢子)のアパートで殺人事件が發生し、川幡部(宇佐美淳)の活躍となる。だが目撃者の和枝は行方不明、ところがある山の洞窟に女中として現はれる。これを追求する北村(大井正夫)は國際スパイの首魁である。天命つきて北村は自分のピストルで逆に射たれる。川幡部の勝利に終る筋である。

所謂スパイ映畫であるが、非常に複雑な筋を持つてゐるやうで、一層これは面白くならうとしてゐる……

高瀬實乗來演 十九日から若草劇場

『あのね』の珍優

「あーのね――おつさん」の珍科白で一世を風靡した『おつさん』こと東寶映畫の珍優高瀬實乗がその一座を率いて十九日から若草劇場の舞台に現はれる。

長唄と舞踊の夕

水の江瀧子一座が加はつてゐる。

來週番組 京城寶塚劇場

(十八日から廿一日まで)▲自由奔放作品、伊賀山正徳、中田弘二……

今晩のラヂオ

▲六時ニュース ▲七時 ……

新作日本畫展 あすから三中井で開催

橋本邦助

新作日本畫展が十七日から十九日まで三日間三中井六階の畫廊に開かれるが、出陳畫家は十數氏に及んでゐる。

初期文展以來畫壇を經て、現に無鑑査の帝展作家である元老として、四十年の長きにわたり畫壇に活躍してゐることはあまりにも有名である。

現代日本畫作家で異色ある作家といはれてゐる人たちの中には、洋畫出身で日本畫を描きはじめてから名聲を得て、その門下から幾多の作家を輩出してゐることは知られてゐる。今回出陳されるは風景畫……

朝鮮俳句作家協會結成 高濱虚子氏歡迎作句會 入選句

中村若沙選

平壌 久保虹城
アカシヤはいづこにも咲き稀に

滿洲 吉田孤雨
アカシヤの散る並木の高からず

京城 野崎和孝
晴れつゞく花アカシヤのみちを行く

……

アカシヤの花は咲き合ひ花に雨

木浦 小島延升
アカシヤの花構き寄せてお牧芸屋

南海俠勇傳 (7)

寶井馬琴(演) 小松崎恒方(畫)

上等の旅客

……意馬二つの岐れ道に、迷つた時が人生の危險時でありまして、……

「ヲ、まうですか、僕は急に……」

「エ、左樣ですが……」

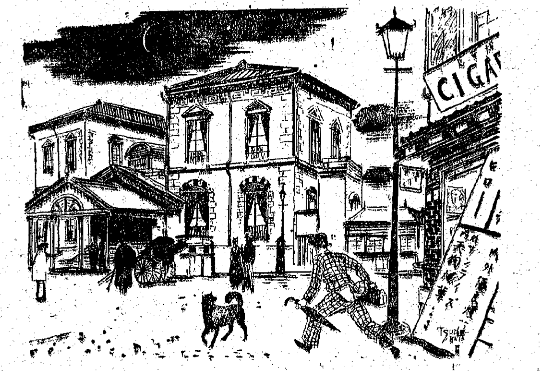

「入らつしやいまし」

「早瀬だがこのホテルに、苗字は解らないけれども、名は義次といふ人が泊つてゐませうか……」

「御案内下さい」

不連續線

處世訓

野球の話なからとて……

陸軍御用 呉竹酢 伊藤佐助釀 大阪道頓堀

病毒 酒毒のふる血を取れ――
頭がハッキリ氣も晴々と
血壓は下り丈夫になる
血壓が下り頭もハッキリ のぼせや肩凝りは快方へ
兵庫縣明石郡 濱田まさ江

新緑だと言ふに
氣がくさくさ頭はボケ
床に就いても碌々眠れず
胸はドキドキ不安が募る
さて是はどうした理由か――

チルフ錠 排毒 順血に
無代進呈
東京市京橋區 吉田製藥研究所

六〇ハップ 心身爽快・浴元氣 アセビヂ

病人と弱い子には ビタミンBを充分に補給する イマヅビタ素
病人は治り早く弱い兒は丈夫に育つ

毛をはやす新療法
豐橋市西八丁一 森下みや子

カゴメトマトケチャップ 和洋料理にかけておいしく召上れ!!
「美味・滋養 トマトの味つけ」

連日府民館にて大盛況の
勝利の歴史
一般公開は 城寶に決定!!
50セン

アブラ垢を溶かすのに、硬いクリームではムリでせう。
カガミ液体コールド

SANKYO 三共
下痢にアドソルビン
アドソルビンは腸管内に於ける細菌、細菌毒素その他異常有害物質並に過剰の水分或は粘液等を吸着する力極めて強く
急性慢性腸カタル、腸チフス、赤痢様疾患
食餌中毒、小兒下痢、腸結核、吐瀉症
等の下痢諸症に適用せらる。
三共株式會社 朝鮮三共株式會社

國産の家庭藥 アスタム
快い鎮痛! 速い止血! 強い殺菌!
外傷 火傷 切傷 痔疾 化膿 髭剃後
素晴らしい此の薬効!
慰問袋に是非
株式會社 木村製藥所

皮膚泌尿性病科 醫學博士 渡邊

資金凍結令の違反は重刑

米、大統領令で發表

【ワシントン十四日同盟】ルーズヴエルト大統領の資金凍結令に對し、ホワイトハウスは十四日左の如く發表した

ルーズヴエルト大統領は五月廿七日の無制限國家非常時宣言にかんがみ、本日大統領令を以てアメリカにある獨伊兩國資産全部を即時凍結すべきことを命じた、ルーズヴエルト大統領は右と同時に從來資金凍結を行つてゐないすべての被侵略、被占領の歐洲諸國の資金をも凍結することを命令した、資金凍結は財務省の所管に屬し政府の統制下に置かれる、獨伊資金に對する一切の財政上の取引もこれに含まれ、敢へて本令を犯すものは重刑に處す、また本大統領令はアメリカの國防その他の利益を害する如き財政的便宜を防止すると共に強壓または征服によつて得たる財産の換價を阻止しかつアメリカにとり有害なる行動を阻止することを目的とするものである、米國内の獨伊財産を管理し、かつ右財政處分が國際關係を有する點にかんがみ、大統領令は關係の歐洲諸國にまで擴張せらるべきものである、しかしながら本大統領令はフインランド、ポルトガル、スペイン、スエーデン、スヰスおよびソ聯に關しては一般的許可制の方法を講じ、條件附で資金凍結令を除外する場合がある、ルーズヴエルト大統領はこれと同時に大統領令をもつて米國内に於ける總ての外國所有財産の調査を命令する諸法規を裁決した、これが調査は資金凍結令の適用をうけるあらゆる國家ならびにその國民が米國に有する財産のみならず、その他諸國の在米外國資金についても行はれる、從來の大統領令によれば資金凍結はノールウエー、デンマーク、オランダ、ベルギー、ルクセンブルグ、フランス、ラトヴイヤ、エストニヤ、ルーマニヤ、ブルガリヤ、リトアニヤ、ハンガリー、ユーゴースラヴイヤ、ギリシヤの諸國に適用されてゐたが、今回の凍結令により左の諸國にも適用されることになつた

アルバニヤ、アンドラ、オーストリ、チエツコスロヴアキヤ、ダンチツヒ自由市、フインランド、ドイツ、イタリー、リヒテンシユタイン、ポーランド、ポルトガル、サンマリー、スペイン、スヰス、ソ聯

なほ財務省は右に對する細目を發し、諸外國ならびにその國民が直接または間接に利害關係を有する在米資産に關し來る七月十四日までに遲滯なくこれが報告書を提出することを命じた、これに違反するものは一萬弗以下の罰金あるひは十年以下の懲役に處すと

金組異動（十六日附）

慶北安東金組理事　弘重郁雄
慶北安東北部金組理事　興村保
命參事（各道）　全南文部參事　國廣慶一
命聯合會總務部經理課勤務　參事　弘重郁雄
命全南支部在勤　同　興村保
命江原道支部參事　金聯總務部經理課參事　增野虎雄
依願免職

衛生綿・脱脂綿　配給圓滑を企圖

鮮内需要の衛生綿および脱脂綿はその殆どを内地移入に依存してゐるが、内地における生産減に基因し移入が極度に制限され、鮮内の配給はとかく窮屈化してゐるので殖産局ではこれが對策として朝鮮脱脂綿工組をして鮮製脱脂綿および移入品の一手集荷をなさしめ、自給的統制により道聯合商組を通じ、府郡島小賣商組または直營店組合へ從來の實績に應じ配給を行はしめ、これが統制をはかることとなつた

鐘紡襄陽鑛山　ケーブル竣工

【春川電話】鐘紡襄陽鑛山では本年度から大增産計畫を立て、かねてより輸送に要する約七粁のケーブルカーを建設中であつたが、いよいよ竣成を見るに至り十九日開通式を行ふ豫定である、これにより輸送能力を得た同鑛山では最大の馬力をかけて飛躍的に增産に乘り出してこの原鑛を元山に積出し鐘紡系の元山製鍊所へ輸送することとなつてゐる

朝鮮米穀倉庫　拂込を徵收

朝鮮米穀倉庫では十六日午前十時より重役會を開き協議の結果新株の第三回拂込一株につき十二圓半、總額百萬圓を七月十日徵收することに決定した、拂込資金は借入金の返濟に充當するが同社はこれで五百萬圓、四百萬圓拂込濟となる

朝運特輸課新設

朝鮮運送では現在の公用課より特殊輸送事務のみを切離し、特輸課を新設することに決定、十六日附を以て海運課長代理田川重雄氏を同課長に任命した

家庭染料に公價

本府では十六日付を以て家庭染料の販賣價格を左の通り決定した

▲都染

品種	賣價（單位一打）	小賣價（單位一個）
直接染料	一圓九〇錢	二〇錢
酸性染料	二圓八五錢	三一錢
鹽基性染料	二圓八五錢	三一錢

▲浦島染

品種	賣價	小賣價
直接染料	一圓九五錢	二〇錢
酸性染料	二圓八五錢	三〇錢

なほ卸、小賣價格は賣主の區域價格として容器代及び荷造費を含む小賣價格は道知事に於て額を決定の場合本指定小賣價格は適用せず

けふの市況

株式　動機難　閑散

前場　休日明け穿々新規材料難のため、諸株とも閑散保合であつた、即ち短期新東は百十五圓三十錢と前日より四十錢高に寄付いたが、引値は同一値に放會、その他は高周波五十六圓二十錢と前日より三十錢高に寄付いたが、引値六圓丁と引緩んで結局前日の引値と變らず

短期新東大引

	後場	前日比較
東京	一二五、一二	一二高
大阪	一二五、一二	一
京城	一二五、〇	一高

後場（保合）双方手詰め商内によつて一進一退を繰返すのみで未だ發展性乏しく諸株とも保合ずで氣配であつた、部分的には整理株の整理急ぎが續き、これが全面的の人氣を暗くしてゐた

照明彈

仕手は全く離散の形となり目星しい商内は見當らなくなつた▲特に時局株が仕手から見離されてゐるが、資材難による業績低下が仕手の進出を阻み値鞘は何時の間にか少ずる下がつて來る▲これがまた前途の見透しが容易でないだけに前値以上であれば一應手放したいのが一般の心理である▲そこへ行くと人氣の先驅株である新東を筆頭に商、郵船が如何にも超然としてゐるところがある▲これを反映して人氣も案外平靜を保ち續けてゐるが▲強氣筋は躍進日本といふ遠大なる理想の下に買下つてゐるが兎角理想と現實とは喰違ひを生じ易い▲尤も理想が實現するまでには前途幾多の隘路があり迂餘曲折は免れ難い▲前途の見透しは萬人が萬人とも適確なる判斷を下し切れないだけに氣迷ひを深め兎角目先の材料に捉はれ易くなる▲現在の相場としては惡材料は十二分に織込濟であるだけに賣自は乏しいもさうかといつて飛ついて見ても相場の行惱みから結局投げさせる結果となる▲當分見送り休養に越したことはない

値頃鍛錬濟

日、蘭印會商は不調模樣を傳へ、相手側の出樣如何が注視されるが同問題の決裂は既に織込み、また古い材料ではあるが米の變飛も十二分書入れ濟みであるため、茲許惡材料は一巡出盡しの形となり、從つて今後好材料反映の順序となるが、當面の材料としては重慶政權が遷都を考へる程わが戰果は擴大し、事變處理もそれだけ進捗してゐるだけに好刺戟を與へてゐる、また相場自體の材料としては業績低下を顯覚して可なり安値まで一應賣込み、利廻り關係その他から推して既に下げ餘地は乏しく、寧ろ買圈内にあるので積極的な賣物がないまでも賣物は引込んでしまつたのみでなく、現在の値頃は凡ゆる惡材料の試練を經て値頃が安定されてゐるだけに目先假令特殊な賣材料がなほ現はれるとしても相場の上には反響が乏しいものと見られる、かやうに惡材料が應へなくなれば當然好材料に順應すべきである、尤も統制下の相場であるだけに突飛的な動きは期待困難であるが今までの好材料は安くお預けの形となつてゐるだけに人氣がいよいよ轉換すればその時の材料以上の値動きを見せる場面が現出されないとも限らないものがある

實物取引

清算主力株の成行不透明からなほ見送り人氣つよく、場面は閑散であつた、今後も何等かの刺戟がない限り活潑なる實氣は望み難く、閑散保合は免れ難い

綿布　利喰賣物　軟化

米綿邦貨換算で四十二錢高、印綿七十八錢高をそれぞれ報じたので實物は利喰の外見送られて先物七圓五十五錢と手堅くはじまつたが引網りは七圓四十八錢五厘と若干引弛んだ

公社債利廻表

銘柄	利率	相場	最終利廻	償還年限
鮮銀五分利	50	105.95	4.47	38
殖銀二五分利	50	105.90	4.61	68
廿一年四分半	45	103.00	3.90	21
一號四分利	40	103.00	3.77	33
一回四分利	40	103.05	3.78	44
廿三年三分半	35	98.85	3.72	23
滿鐵三分半	35	96.90	3.70	48
佛貨四分利	40	197.70	3.85	45
32年支那事變	35	98.00	3.69	32
米貨六分半	65	360.00	5.59	29
滿洲一回拔替	40	99.60	4.03	28
東京市い號	43	100.10	4.28	25
十回京城道	43	99.95	4.31	30
收保り興業	42	99.90	4.22	29
182回 〃	43	100.10	4.29	25
168回殖産	43	100.00	4.30	26
171回 〃	41	99.00	4.17	26
181回 〃	40	98.30	4.21	25
196回 〃	42	99.60	4.25	27
155回東拓	43	99.90	4.31	26
133回 〃	41	98.50	4.39	22
41回朝鐵	45	100.20	4.47	24
49回 〃	43	99.90	4.31	24
67回 〃	43	99.90	4.31	27
一回北支開發	42	99.30	4.28	28
收保1發送電	42	99.30	4.28	26
〃 2 〃	42	99.30	4.28	26
ろ 東電	43	99.90	4.31	24
收保1日鐵	42	99.30	4.28	25
ろ チツソ	43	99.90	4.31	24
一回 業	43	99.85	4.26	23

株式（十六日）

朝取短期

銘柄		寄付	大引	高値	安値
朝新	前後	[illegible]	[illegible]	[illegible]	[illegible]
大新	前後	[illegible]	[illegible]	[illegible]	[illegible]
東新	前後	[illegible]	[illegible]	[illegible]	[illegible]
滿業	前後	[illegible]	[illegible]	[illegible]	[illegible]
鐘實	前後	[illegible]	[illegible]	[illegible]	[illegible]
鐘紡	前後	[illegible]	[illegible]	[illegible]	[illegible]
同新	前後	[illegible]	[illegible]	[illegible]	[illegible]
小鐘	前後	[illegible]	[illegible]	[illegible]	[illegible]
弘中	前後	[illegible]	[illegible]	[illegible]	[illegible]
高周波	前後	[illegible]	[illegible]	[illegible]	[illegible]
商船新	前後	[illegible]	[illegible]	[illegible]	[illegible]
朝石新	前後	[illegible]	[illegible]	[illegible]	[illegible]
マグネ	前後	[illegible]	[illegible]	[illegible]	[illegible]

朝取算定と日歩

銘柄	算定	日歩	代引
朝新	[illegible]	[illegible]	[illegible]
大新	[illegible]	[illegible]	[illegible]
東新	[illegible]	[illegible]	[illegible]
鐘紡	[illegible]	[illegible]	[illegible]
同新	[illegible]	[illegible]	[illegible]
マグネ	[illegible]	[illegible]	[illegible]
滿業	[illegible]	[illegible]	[illegible]
弘中	[illegible]	[illegible]	[illegible]
高周波	[illegible]	[illegible]	[illegible]

朝取短期建玉表

銘柄	賣方	買方	建玉數
朝新	[illegible]	[illegible]	[illegible]
大新	[illegible]	[illegible]	[illegible]
東新	[illegible]	[illegible]	[illegible]
鐘紡	[illegible]	[illegible]	[illegible]
同新	[illegible]	[illegible]	[illegible]
滿業	[illegible]	[illegible]	[illegible]
高周波	[illegible]	[illegible]	[illegible]
弘中	[illegible]	[illegible]	[illegible]
短期	[illegible]	[illegible]	[illegible]

大株短期

銘柄		寄付	大引	高値	安値
大新	前後	[illegible]	[illegible]	[illegible]	[illegible]
鐘新	前後	[illegible]	[illegible]	[illegible]	[illegible]
鐘紡	前後	[illegible]	[illegible]	[illegible]	[illegible]
日鐵	前後	[illegible]	[illegible]	[illegible]	[illegible]
曹達	前後	[illegible]	[illegible]	[illegible]	[illegible]
東新	前後	[illegible]	[illegible]	[illegible]	[illegible]
帝人	前後	[illegible]	[illegible]	[illegible]	[illegible]
郵船	前後	[illegible]	[illegible]	[illegible]	[illegible]
商船	前後	[illegible]	[illegible]	[illegible]	[illegible]
滿業	前後	[illegible]	[illegible]	[illegible]	[illegible]
日立	前後	[illegible]	[illegible]	[illegible]	[illegible]
日產	前後	[illegible]	[illegible]	[illegible]	[illegible]

大株長期

銘柄	前寄	前引	後寄	後引
東株	[illegible]	[illegible]	[illegible]	[illegible]
東新	[illegible]	[illegible]	[illegible]	[illegible]
鐘紡	[illegible]	[illegible]	[illegible]	[illegible]
鐘新	[illegible]	[illegible]	[illegible]	[illegible]
大株	[illegible]	[illegible]	[illegible]	[illegible]
大新	[illegible]	[illegible]	[illegible]	[illegible]
滿業	[illegible]	[illegible]	[illegible]	[illegible]
郵船	[illegible]	[illegible]	[illegible]	[illegible]
同新	[illegible]	[illegible]	[illegible]	[illegible]

東株短期

銘柄		寄付	大引	高値	安値
東新	前後	[illegible]	[illegible]	[illegible]	[illegible]
大新	前後	[illegible]	[illegible]	[illegible]	[illegible]
鐘紡	前後	[illegible]	[illegible]	[illegible]	[illegible]
同新	前後	[illegible]	[illegible]	[illegible]	[illegible]
帝人新	前後	[illegible]	[illegible]	[illegible]	[illegible]
曹達	前後	[illegible]	[illegible]	[illegible]	[illegible]
日鐵	前後	[illegible]	[illegible]	[illegible]	[illegible]
滿業	前後	[illegible]	[illegible]	[illegible]	[illegible]
郵船	前後	[illegible]	[illegible]	[illegible]	[illegible]
同新	前後	[illegible]	[illegible]	[illegible]	[illegible]
ラサ工	前後	[illegible]	[illegible]	[illegible]	[illegible]
日石	前後	[illegible]	[illegible]	[illegible]	[illegible]
水產	前後	[illegible]	[illegible]	[illegible]	[illegible]

東株長期

銘柄	前寄	前引	後寄	後引
倉紡	[illegible]	[illegible]	[illegible]	[illegible]
鐘紡	[illegible]	[illegible]	[illegible]	[illegible]
同新	[illegible]	[illegible]	[illegible]	[illegible]
東新	[illegible]	[illegible]	[illegible]	[illegible]
三菱工	[illegible]	[illegible]	[illegible]	[illegible]

大株短期喰合

銘柄	賣	買	取組高
東新	[illegible]	[illegible]	[illegible]
大新	[illegible]	[illegible]	[illegible]

東株短期喰合

銘柄	賣	買	取組高
東新	[illegible]	[illegible]	[illegible]
滿業	[illegible]	[illegible]	[illegible]

東京現株

銘柄	値	銘柄	値
鮮銀	[illegible]	朝紡	[illegible]
同新	[illegible]	王子紙	[illegible]
東拓	[illegible]	鐘紡	[illegible]
滿鐵	[illegible]	郵船	[illegible]
同新	[illegible]	同新	[illegible]
東新	[illegible]	東亞煙	[illegible]
富士紡	[illegible]	東株	[illegible]
鋼管	[illegible]	東新	[illegible]
日鐵	[illegible]	日石	[illegible]

鋼管 後前 [illegible]　日立 後前 [illegible]　塩水 後前 [illegible]

商品（十六日）

△大阪棉花 寄 引 / 前場當限 先限 / 後場當限 先限 [illegible]

△大阪綿布 前場當限 先限 / 後場當限 先限 [illegible]

△横濱生糸 前場六限 七限 一節寄 二節引 [illegible]

▲現物最優等 一節寄 二節引 一五八五円 / 後場六限 七限 八限 九限 十限 十一限 [illegible]

外電（十六日）

倫敦金塊 [illegible]　倫敦銀塊 [illegible]　米棉 [illegible]　印棉 [illegible]　スチール株 [illegible]　アナコンダ株 [illegible]　日米爲替 [illegible]　英米爲替 [illegible]

金融（十六日）

東京コール　翌日拂 〇七〇〇　無條件 〇七五〇　普通 〇八〇〇

日銀勘定（十四日）　發行高 [illegible]　預金高 [illegible]　貸出高 [illegible]

鮮銀勘定（十四日）　發行高 [illegible]

現株仲値（十六日正午調）

銘柄	値	銘柄	値
◇銀行株			
鮮銀	[illegible]	商銀	[illegible]
同新	[illegible]	貯銀	[illegible]
殖銀	[illegible]	信託	[illegible]
同新	[illegible]	中央無	[illegible]
◇電氣瓦斯			
京電	[illegible]	朝鐵	[illegible]
同新	[illegible]	一新	[illegible]
西鮮電	[illegible]	二新	[illegible]
南鮮電	[illegible]	三新	[illegible]
北鮮電	[illegible]	四新	[illegible]
長水電	[illegible]	京南	[illegible]
發送電	[illegible]	金剛電	[illegible]
同新	[illegible]	同新	[illegible]
東邦電	[illegible]	京春	[illegible]
東電	[illegible]	京東	[illegible]
日本電	[illegible]	南滿鐵	[illegible]
宇治電	[illegible]	同新	[illegible]
◇海運業			
朝運	[illegible]	東洋船	[illegible]
郵船	[illegible]	川崎重	[illegible]
同新	[illegible]	同新	[illegible]
商船	[illegible]	石川島	[illegible]
同新	[illegible]	航空一	[illegible]
國際船	[illegible]		
◇紡織人絹			
朝紡	[illegible]	日華紡	[illegible]
同新	[illegible]	同興紡	[illegible]
京城紡	[illegible]	東京人	[illegible]
朝綿	[illegible]	大陽レ	[illegible]
日本紡	[illegible]	同新	[illegible]
同新	[illegible]	新日レ	[illegible]
倉紡	[illegible]	片倉絲	[illegible]
同新	[illegible]	帝國新	[illegible]
日東紡	[illegible]	人造羊	[illegible]
◇化學工業			
日窒	[illegible]	同新	[illegible]
同新	[illegible]	ラサ工	[illegible]
電化	[illegible]	同新	[illegible]
同新	[illegible]	日產化新	[illegible]
昭電工	[illegible]	輕金屬	[illegible]
◇鑛業石油			
西鮮化	[illegible]	日曹新	[illegible]
九曹新	[illegible]	三菱鑛	[illegible]
製鍊	[illegible]	北樺炭	[illegible]
小林鑛	[illegible]	日曹鑛	[illegible]
無煙炭	[illegible]	東邦炭	[illegible]
同新	[illegible]	同新	[illegible]
三陟	[illegible]	北樺油	[illegible]
鳳泉炭	[illegible]	旭石油	[illegible]
日マグネ	[illegible]	朝石油	[illegible]
岩村鑛	[illegible]	同新	[illegible]
朝鴨	[illegible]	日石	[illegible]
金鑛業	[illegible]	同新	[illegible]
日鑛	[illegible]		
◇重工業			
高周波	[illegible]	滿工作	[illegible]
朝機械	[illegible]	滿工機	[illegible]
同新	[illegible]	同新	[illegible]
國產車	[illegible]	大連機新	[illegible]
同新	[illegible]	鐵山鑛	[illegible]
弘中	[illegible]	東自工	[illegible]
同新	[illegible]	同新	[illegible]
龍工作	[illegible]	エタ新	[illegible]
日立新	[illegible]		
◇製紙パルプ			
デゼル	[illegible]	特管	[illegible]
日鐵	[illegible]	大同セ新	[illegible]
昭飛	[illegible]	三重工新	[illegible]
鋼バル	[illegible]	日曹パ	[illegible]
北鮮紙	[illegible]	王子紙	[illegible]
滿ぺ	[illegible]	同新	[illegible]
◇煙草株			
東亞煙	[illegible]	滿東煙	[illegible]
同新	[illegible]	華北煙	[illegible]
滿洲煙	[illegible]	東洋煙	[illegible]
北支煙	[illegible]	同新	[illegible]
◇砂糖水產			
日糖新	[illegible]	日魯	[illegible]
沖糖	[illegible]	同新	[illegible]
鹽水糖	[illegible]	水產新	[illegible]
同新	[illegible]	極洋捕鯨	[illegible]
◇拓殖洋灰			
東拓	[illegible]	北支開	[illegible]
同新	[illegible]	大同產	[illegible]
朝開拓	[illegible]	淺野二新	[illegible]
同新	[illegible]	小野田	[illegible]
中支振	[illegible]	同新	[illegible]

本社特選　花形十人拔大碁戰

藤澤六段三局勝四局目

第二回　持時間各十一時間　一分以内切捨
消費時間　白〇・〇〇分　黑〇・〇〇分

●七　五・分　○八　四・1　●九　四・3　○十　五・分　●十一　三・分
（百年ゴミ出し）

六段　藤澤庫之助
五段　島村利博（先相先　先番）

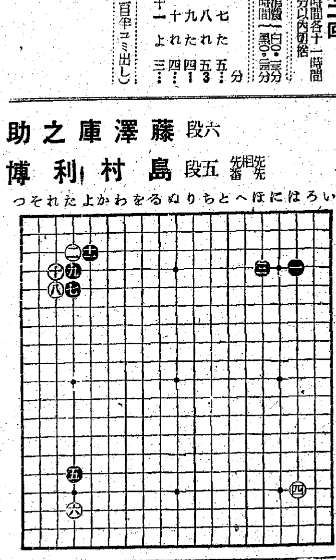

黑、碁風が變つた

評解　七段　橋本宇太郎

（評解）黑は、島村君のことだから、必ずや七の手では「れノ七」とツケてゆく策戰に出るものと豫想してゐたところ、案に相違して左上隅くの高目のカカリであつた場合▲布石時代に一手でも早く有利な形勢に導かんとする、近代的な早やの戰法であつて、いづれかといへば輕快な手法であるから、此處をもつて見ると島村君の碁は出征以前と餘程變つてきたものと考へられる。

◇白八と下からツケたのは、隅に地を取つて打たうといふ如何にも藤澤君らしい手である。そとき黑九と突張り、白十の時十一と押へたのは、まづかう打つて置いて、白の打方によつて如何やうなる變化にも出ようといふのである。

（觀戰記）前々局前田君との一戰にも、これと同様前田君の方が七、九、十一の姿勢を取つていつたものであり、瀬越七段の講評によつて「互角の分れ」と裁斷されたものであるが、その後前田君の碁では僅かに前田君の方が優勢であつたから、島村君がそれを知つての意識的行動であるか何うかは知るに由もないが、ともかくこれでやつて見ようと決心したものらしい。また藤澤君にして見れば、從來の戰跡に徵しても、かく打つて決して惡かつたことはないと信じての同一形である。

黑が譜の如く七、九、十一とやつてゆく手法は「碁の單純化」といふか「力强さ」といふか、かく押しつけて置いて、右上隅の一、三の勢力と徐かに睨み合せての釣合を取つてゆくものと見るべく、近年發見された手段であり、目下の大流行で、今春の大手合にも隨分これが打たれてゐる。此は双方に附いてしまふが、それが一單に難しく變化したとなると、それこそ對前田局の如く停止するところを知らぬ難物となつてしまふ。それこそ單純化もヘチマもあつたものでない。そこにまた現代碁の格別な興味が感じられるのである。

前田君の時には、藤澤君次の手で「れノ六」とノビ、前田君が持上つたのだが、今度も恐らく白は「れノ六」とノビるのではなからうか、さうして島村君が何う打つかといふところ。

黑はけふの七以下では別に考慮時間を費さずに打つてゐるが、先に五と高目を打つに當つて十九分も考へてゐるから、恐らくはその時に大膽の布石方針を樹立したものと思はれる。

本社主催　第二回　全鮮大將棋戰　優勝戰棋譜

第五回（▲同は前回▲六二銀迄の局面）

平手　七級　△大野幹平
先　七級　▲黑田十四雄

▲四四金　△同　步　▲同　桂　△三四桂
▲七六銀　△八一飛　▲六五桂　△六四桂
▲同　步　▲八六步　△八七金　▲六四桂
▲七七桂　△五四步　▲同銀右
▲同　飛　△八六步　▲同　銀

熾烈なる抗爭

觀戰記　六段　島村俊雄

先手方に桂が渡れば「三四桂打」がある—これが絶好の狙ひに黑田氏が七六銀から七七桂とし、桂の交換を企てたのは局面の中心をしつかり握つて、まさしく急所の着眼といふべきだつた。その狙ひを打消すものは後手三四步同步、同銀といふ自重手段だつたが、これは更に三五步と打つ必要があるから（三六桂打の防ぎ）さうして置いて攻めに轉ずる程の餘裕があるかどうか。とすれば、勝機は決して樂觀を許さぬものがある。即ちこの局面は、殊更必要な條件で、さうした氣持の餘裕が自然的に局面の「吊合ひ」を保たせて、勝敗に微妙な影響をもたらすのである。

兎もあれ桂の交換に依つて、局面は更に一入氣れ勝ちとなり、茲に兩者は意の趣く儘に華々しい突撃へと、その行動を開始した。恰も大野氏が捨身戰法とも云ふべき六四桂打で、先手陣を猛襲しようとすれば、黑田氏も又三四桂で應じた。先手陣の一隅を取る懸命な抗爭は互角の玉頭附近に爆發した。見らるゝ如く桂を先驅とする決戰は、背後に飛・角の威力を擁して、何れが先きに先陣の勝名乘りを揚げるか、今兩氏は緊張の手に汗を握つて、その指先からは汗が滲んでゐる。

新刊紹介

▲新經濟（六月號）「大戰の發展と近東の問題」「蘭印をどう見るべきか」この二題を特輯して、その他時局的な論文を抜きにして、飽迄も中正の立場から經濟の實相を報道してゐる（五十錢・東京・麴町・内幸町一丁目・東京經濟新報社）

▲鐵道株式會社（六月特輯號）特輯「鐵道界の諸問題」を初めとし「鐵道法規の解說と檢討」「鐵道統制」の他東鐵工業者による「鐵道統制の趨勢」等がある（七十錢・東京・麴町・内幸町二丁目・鐵道之日本社）

▲東洋（六月號）第二次歐洲大戰の展開、スターリンはなぜ首相に就任したか、ソヴイエート統制經濟論、日米經濟交渉の展望と日ソ中立條約の他經濟的財政問題の論說の外等で東洋經濟評論社（六十錢・東京）

▲興亞（六月號）特輯「新秩序と交易と東亞經濟共榮圈」を初めとして、現地報告「本社年度の重點」等（四十錢・東京・京橋・銀座八丁目・霞友社）

▲人間と世界像（ハンス・ドリーシュ著、長谷川誠譯）政治・經濟の「全體主義」を口にすれば、まづドリーシュの思想が引合ひに出される、自然科學の方法と認識を論ずるには、ドリーシュが出發點となる、この書は、ドリーシュの全哲學と全科學の「コンデンス」であり本當の意味で哲學的な書である（二圓五十錢・東京・麴町・九段一丁目・敞院堂書店）

▲亞細亞（北村小松著）地上六千米前後の亞成層圈及びその飛行の研究を中心とした「熾烈小說」である。科學者の理想と少年の理想界がプラスされて、興味津々たる「テーマ」を示すにとどまらず一圓六十錢（東京・神田・淡路町一丁目・山海堂出版部）

▲アメリカ海軍　その傳統と現實（マール・アーミテイジ著、古田保譯）米國民の大衆海軍主義者によつて東洋へのアピールする意圖を多く盛つて、米國海軍に關する事實と歷史、並びにその存立の目的とを一般に興味ある形式で敍述してある（一圓七十錢・東京・京橋・京橋一丁目・南北社）

▲生活（六月號）特輯「獻立統制と材料配給」「生活回想」「國組を活かせ」等（十五錢・東京・神田・駿河台・大日本生活協會）

第二十二回貯蓄債券賣出
一枚十圓（額面十五圓）
一枚五十圓（額面七十五圓）
割增金一等二千圓と千圓
◇第八回報國債券賣出
一枚十圓（額面七圓五十錢）
割增金一等二千圓と五千圓
公社債・株式・金融
藤本ビルブローカー證券
京城府黃金町二丁目

朝鮮取引所證券引受員
二田原秋三郎商店
京城府黃金町二丁目一九九
電話本局② 代表五一〇〇 五一〇〇 五一七六 五一七九 七五九

朝鮮郵船定期
仁川より

三和株式現物店
京城府南大門通二丁目
六月十六日 [illegible]

本日ノ動キ
大原證券會社
京城府明治町二丁目
代表電話本局五二二二

本日の仲值
山本源作商店
京城府明治町

短期部
東亞證券
京城府黃金町二丁目一九九
資本金百萬圓
電話本局② 5161 5162 5163 5164 5165 5166 5167 5168

現物部
電話本局② 6131 6132 6133 6134
六月十六日

レポート
獨伊側の英本土攻略を前に東亞を舞台として活潑なる世界外交戰が展開されんとしてゐる此の結果帝國の動向は歐洲戰局に重大なる影響を與へるものである茲に至つて米國は我が當面の諸問題を好餌に一方重慶援助の二重外交にて接近せんとしつゝありその成行が各界に及ぼす反響は蓋し豫想外の波瀾を期待せらる時出動の好機又逸すべからず

朝鮮取引所引受員
白井株式店
京城黃金町
電話本局代表二一一〇

青島・上海への最捷路
仁川出帆毎月
金山丸 六日、二一日
平安丸 一一日、二六日
午後五時出帆デス仁川驛前ノ取扱ヒマス
調ベガアリマスカラ午後三時迄ニ乘船願ヒマス
カラ御利用下サイ
○北鮮・釜山より・上海・營口行
興東丸 七月二六日 釜山津
○京濟行 平讓丸 六月一五日
○阪神行 光州丸 新浦 六月二六日
○九州行 櫻島丸 仁川 六月三日
○京濟行 金泉丸 元山 六月二七日
○阪神行 長壽山丸 羅津 六月一七日
○新潟行 榮江丸 清津 六月一六日
長白山丸 元山 六月一五日
○敦賀行 長白山丸 元山 六月一五日
京城府南大門通五丁目
朝鮮郵船株式會社
代表電話2本局四一九五番

朝鮮郵船仁川定期出帆
●京濟行 江原丸 六月二十七日
●青島上海行 乘客一等二五、二〇 二等四一、五〇 特等五〇
印度濟州其他取扱
●台灣行・仁川出帆
朝鮮運送仁川支店
電話一四一〇番

大阪商船出帆
◎北鮮門司阪神行 慶興丸 六月十六日
▲印貨物船 △印貨客船
清津出午後雄基出帆 下關經由
北鮮より敦賀行
北鮮より京濱行
城津より阪神行
仁川南浦より阪神行
西鮮各港より京濱行
釜山馬山より阪神行
右定期船の外臨時船多數あり
釜山より甲谷陀行
釜山より比律賓行
門司より基隆直行
高千穗丸 高砂丸
大阪商船京城支店
京城府南大門通二丁目
電話(2)一〇三〇・一〇三一

嶋谷汽船出帆
定期北鮮沿岸航路
大連直行貨物專用
日本北海道樺太
北鮮ト北海道
清津出帆 昌慶丸 六月十六日
城津出帆 昌慶丸 六月十七日
西湖津出帆 昌慶丸 六月十八日
元山出帆 昌慶丸 六月十九日
及ツーリストビユーロー鮮内各代理店
神戸市神戸區明石町
嶋谷汽船株式會社

寫眞マトノ寫眞館へ
京城本町三丁目
電話本(2)二五五五番

水虫・たむしにひふ病に
小林タムシチンキ
主効 水虫 たむし いんきん ぜにたむし ひぜん はたけ
とびひ かゆがり 蚊・南京虫にさゝれた時皮膚諸症
價 三〇錢 一五〇 壹円
電撃治療
塗るが早いか忽ち強い殺菌力がぐんぐん深部まで浸透して皮下の潜伏菌をも死滅させ……
むづく癢くて堪らぬ痛も痒みもサツト解消して……多年頑み續けた頑固な、ひふ病も心持よく一掃する！
東京 名古屋 大阪
小林大藥房

淋疾にゴノファミン

耐久力3倍
丹頂歯ブラシ

旗
國旗、團旗、校旗
優勝旗、其他旗一式
徽章あり
京城府南大門通一ノ九〇
朝鮮美術品製作所旗部
電本六二一三番

特許發賣
中古本革靴特賣
▲編上靴▼
一等品…十三圓
二等品…十一圓八十錢
三等品…七圓六十錢
上品…五圓五十錢
▲短靴▼
一等品…十二圓
二等品…九圓九十錢
三等品…七圓
上品…五圓
送料内地四十錢　一足以上は一足に付二十錢増品名と文數を記入し送料共前金に御注文下さい一等品は新品同様、二等は中皮に多少疵傷の有は御諒承願ひます但し修理は完全絶對保證付
組合査定
特約店募集
名古屋市東區武平町三丁目
櫻井富次郎商店
電話東七五二九番・振替名古屋四二四三六番

浪花館　東寶映畫
17日ヨリ21日マデ
孫悟空（前後篇）

京龍館
九日より向ふ二ヶ月間場内大修理の爲め休館致します

大陸劇場
十六日ヨリ
ニユース 12.01 3.10 6.30
蘭領印度
家族會議 1.14 4.24 7.53

黄金町四丁目　城寶
十六・十七日（二日間）
新編　忠臣藏大會
夜の部七時より

東寶若草劇
六月十二日ヨリノ上映時間表
ニユース文化映畫 1.55 4.30 7.05
阿波の踊子 12.00 2.35 5.10 7.45
日曜ノミ十一時十分ヨリ開映

明治座
六月十六日よりの上映時間表
蟹工船 相撲奴夫 12.01 3.16 6.35
大國故美楠 12.25 3.40 6.59
ちき木繁 2.16 5.31 8.50

朝日座
六月十日より
漫才爆笑隊
岡田宗子
懷かしい民謠安來節に田宗子と職人館に大阪喜劇の爆笑漫才陣總出演
がうまいか漫才の爆選がうまいか鍋べて御觀下さい
毎夕六時開演

京日文化映畫劇場
（毎週木曜日替）
十二日より十八日まで
1 觀光、伊豆の西海岸
2 海外ニユース廿六號
3 漫畫「泣くじゃないよ」
4 東寶文化映畫（2卷）
5 子供と歌
6 海軍省後援記錄映畫
7 日本ニユース最新號
黑潮躍る太平洋（2卷）

東寶文劇
17日ヨリ19日マデ　支那の夜
20日ヨリ22日マデ　熱砂の誓

喜樂館
十六日ヨリ
文化映畫 6.11
ニユース 2.58 6.21
宮本武藏前後大會 12.00 3.06 6.36

本町二　京劇
十四日ヨリ二十日マデ
大都會　羅生門

和信映画館
十三日より十九日まで
平日は正午十二時十分より日曜祭日は午前十時半より
1 日本ニユース
2 コロムビア社スポーツ
3 映畫 陸馬
4 ポームグラフ
5 ベテイの怪漫畫
6 漫・上海 陸・校 騒進
7 日本科學映畫 ピストンポペイ
宗教の唄（全四卷）